泰東日報

陰曆甲戌年一月十八日
昭和九年三月三日
西曆一九三四年

發行人 阿部眞言 編輯人 李永蕃 印刷人 李福綠
本報創刊西曆一九〇八年
社址 大連市奥町八十五番地
電話 社長室四五二四 營業局八〇九一 編輯局八〇九二 廣告部八〇九三

價目	
本埠	零售每份五分 每月壹元三角
外埠	每月壹元四角五分 半年八元四角 全年十六元六角 以上俱以現大洋本位計算
廣告	每行（五號字十三字）一日壹元 指定時別地位加倍 長期另議

恭祝大典

黑龍江省總商會長 王玉堂

溯自紀元前民衆受軍閥念年苛虐已屬苦不堪言，幸我友邦憫斯民塗炭，仗義驅伐而滿洲國得以平安建立並我執政就位以來，又以王道爲本，凡百工業由此併脫積苦咸慶昭蘇近於三月一日大典帝制實施之後，一切庶政必力求福國利民更享太平之福矣，

我皇帝半生之略歷
自誕生以至即帝位
其中經過若干困苦艱難 而今撥雲見日安即帝位

誕生

於三月一日新即位滿洲國皇帝之執政溥儀氏，係光緒卅二十二月十一日夜誕生爲醇親王第一王子者，即於該月十八日「命名爲溥儀」

「溥儀之御名」在乾隆帝時代清朝皇位繼承之典係以古代昭穆之制爲準則，凡於子孫之命名，均選擇古辭之文字，定爲每代擇取其一，以用於名字中，之第一字，所謂古辭之文字者乃「弘，永，綿，奕，載溥，毓，恒，啟，壽，祺」是也，現已規定迄至十數代後之頭字，此古辭文字之第六，即以「溥」之文字爲頭文字而命名爲溥儀者也。

建儲之年僅三歲

光緒卅四年十一月十四日光緒帝以年卅八之壯年而崩，次於同月廿四日西太后亦行崩御是以兩宮相前後之訃報，實係動之內外耳目，北京宮中之混雜，殊有不可名狀者焉，對於光緒帝危篤之報，宮中即行招開皇族重臣會議，當即決定樹立溥儀王爲皇太子，醇親王攝政於十一月十三日午後四時三十分舉行建立太子之式典，

宣統帝即位之年亦係三歲

在十一月十四日午後六時卅分光緒帝崩御同時，皇太子溥儀王，當即踐祚，醇親王即就攝政之任，於十二月三十日，在北京宮城，乾清宮 大和殿舉行即位之典禮，而即皇帝之位，此時新帝年僅三歲，故由攝政醇親王抱扶而就寶座，接受侍臣，呈奉之國璽，因是當日太和殿上各國使臣，及陸海軍武官等，身着金色燦然之大禮服，綺羅如星，並列左右，此係平常所未曾見者，

（醇親王）—攝政代理宣統帝統裁萬機，醇親王爲宣統帝之父君，當時年僅二十有五，溫厚篤實，寡言慎默，實爲品格高潔之貴公子，夙爲文藝學術之修養者，當義和團事變之後，曾留學德國，吸收歐洲之新空氣，始行歸朝，故在當時之宮中，攝政實爲最適任者也。

退位之年係七歲

宣統四年，革命之風雲風靡中國全土，因鐵道國有問題，於十二月六日攝政醇親王竟不得已而退位，當即以袁世凱，爲總理大臣，政權全歸於袁之掌中，斯時南京方面以孫文爲大總領，設立中華民國政府，而起北伐討袁之師，北伐軍由山東，滿洲，海路，三方面進擊，竟致北京被北，東，南，壓迫，此均係奸臣袁世凱顛覆，淸朝之陰謀，當斯之時也，御前會議前後曾召集數次屢開皇族秘密會議，分主戰論，與非戰論二派未知所決，嗣北伐軍肉迫目前，雖擬首謀議，然早已無可施之策矣，皇太后亦以陷於袁之奸策，不得已始決定皇帝遜位之意，如斯乃於二月三日最後之御前會議，提出皇帝遜位後皇室待遇條件九條，及皇族待遇條件四條，仰求皇太后之裁可後始決定，皇帝遜位茲當即於二月十二日發表皇帝遜位之上諭，於十三日通告各國公使，遂致二百六十七年之淸朝社稷竟於焉告終矣，是以宣統帝之治政爲期僅三年而已，

退位後之幼帝年方七歲

中華民國元年二月，以權謀術策，不劍而倒清朝，樹立共和政府，在北京與袁世凱新任大總統同時遜宣統帝，依然遇以君主之禮，不廢大淸皇帝之尊號，每年受四百萬兩歲費之待遇，

當時幼帝年僅七齡，在北京城內養心殿，長春宮，每日在毓慶宮之學問所聽受教育，此時拜師傅大任之者，爲陳寶琛，時祝禱幼帝祈於神明進授帝王之學，而以畢生之努力與捧其耿耿之赤誠以担當幼帝輔導之任，又伊古坦以，滿洲文，文學者胡適以思想問題，英人莊士敦以英語及國際事情，親自教授斯時幼帝在深奧之紫禁城中，其向前皇室捧呈狐忠者僅以侍臣爲對手，而已

（帝之師傅陳寶琛爲福建之名族，名伯潛曾任南洋大臣之職，下野後，在福州興辦師範學校，從事於育英之工作嗣召至北京，任禮學館總裁，誠和學之士也）

旬日之復辟年方十二歲

民國六年，以世界大戰參戰問題爲中心，致大總統黎元洪，國務總理段祺瑞間發生內訌，段遂被黎大總統解其職，最後同情支持段氏之張作霖及北方督軍等爲應護段祺瑞於五月卅日宣言獨立，黎元洪乃大爲驚愕，將時局收拾之任，委之安徽省督軍長江巡閱使張勳，張勳即時由徐州啟程，率兵入於天津，逼迫黎氏解散國會，次至北京着手對淸朝復辟之運動，密與清朝遺臣日相謀斷行，擁立宣統帝以復辟，乃以兵力奪取黎元洪政權，故於七月一日宣統帝復位，頒發上諭十條，因是睽隔，六年之黃龍旗又於北京城內飄揚矣，詎竟被段祺瑞所率之討逆軍摧折，致復辟軍乃行失敗，而張勳亦早已無蹤跡矣，斯時在段祺瑞入城同時，黃龍旗當即撤下，是故舊淸帝之復辟爲時僅十二日而亡也，

舉行大婚典禮之年為十七歲

僅由侍臣侍就陳寶琛，鄭孝胥等積其修養，在紫禁城內起居之皇帝，於民國十一年宣統第十七年，五月將髮辮剪除，於十二月一日，迎娶前直隸北道道台榮源之公子鴻秋爲妃，而擧行大婚之式典，

離紫禁城時為十九歲

民國十三年中國之內亂發展，奉天派首領張作霖與直隸派領袖之吳佩孚，其軋轢益形深刻化，於九月十五日又起第二次奉直戰 挾赤峰，九門口，山海關之線，兩軍互相對峙，返覆一勝一敗，戰況漸次於張軍有利，此時居於古北口之馮玉祥，乃向吳爭倒戈，承德不行，敵乃在本能寺與黃郛共同在北京行以苦底打，遂將北京占領，不意，馮玉祥取消皇室優待條件稱「宣統帝在宮城有復辟之危險」強制的逼迫退去，因是帝乃離父祖三百年皇居之紫禁城，遷於北城煤山醇親王邸，然此處亦非安全之場所，乃於十一月二十九日晚，與妃共避難於北京交民巷之日本公使館，在公使館之一室約起居三個月，

由北平至天津為二十歲

民國十四年二月二十二日晚，乃由北平代表前往天津，搭乘三等客車，妃亦改變田舍娘之裝束，於午前三時抵天津大和旅館，由此即在張園寓居，此可以告慰者，僅妃一人與僅有之侍臣而已，故嘗君臨中國四百餘州之帝，亦改變昨日之形勢，繼續七年餘之生活，

御脫出天津為二十六歲

民國二十年以九月十八日滿洲事變爲導火線，天津之人心，極度動搖，於十月下旬有向宮島街寓居强力爆彈裝與果籠贈與宣統帝，以脅迫之及中國不逞分子之暗躍等，漸次於帝之身邊殊有危險，竟勃發天津事變在此事態實有一刻亦不許豫之狀態，遂於十一日深更與二、三侍臣，共脫出宮島街之寓居於午前二時由佛租界郵船棧橋，乘小汽艇潛往塘沽，即於同日午后六時乘近郵淡路丸，由太沽出發，於十三日午前九時十五分抵營口，當即赴湯崗子，滯留一星期後，即往旅順之某處，

為滿洲國元首二十七歲

大同元年，經於全滿之建國促進運動，在各地進之機運益趨成熟，於二月十七日以張景惠爲委員長，在奉天趙欣伯邸開會之東北行政委員會，即於該會議決定，向中外宣布劃期的東北獨立之宣言，於四月二十四日即向中外表示新國家滿洲國建國之宣言，於三月一日固定滿太祖愛親覺羅氏努爾哈赤清朝社稷之基礎，在此可紀念之日，以執政之稱號，推戴溥儀氏爲滿洲國元首矣，

出盧之年為二十七歲

大同元年三月一日，滿洲各省長代理六名與隨員九名，由奉天至旅順寓居，懇請溥儀出盧，溥儀氏當即容其懇請，於六日午前七時三十分，偕同鄭孝胥及近侍七名由旅順踏出歷史的第一步，於午后一時五十分抵湯崗子，鴻秋妃於午后六時十分偕同女官二名至湯崗子，當即於八日午前八時由湯崗子出發，受元首正式待遇，乘特別列車受沿路各地熱狂的歡迎，於午後三時抵新京在充滿全市之歡呼裏，於午後三時二十分入市政公署矣，

執政就任為二十七歲

大同元年三月九日以滿蒙三千萬民衆之總意爲基礎，輝煌王道政治建國大典，於三月九日在新京市政府本館式殿嚴肅擧行，於午后三時接受滿洲國國璽及執政之印綬，而就任滿洲國執政，

即位皇帝之年為二十九歲

滿洲國建國以來僅及三年，已向中外昭示王道政治之範國運益隆盛，上至執政夙夜致心國務，下至三千萬民衆突破幾多之艱難而整備近代國家之組織，執政之乾德實爲天意之反應，而成爲浮於滿洲國全土熱誠之皇帝推戴運動，遂以請願書具現，而於一月二十日發表帝政矣，故於三月一日依據順天安民之大旨，由皇天授與皇帝之璽，而擧行莊嚴之登極式，亦於焉告終，以滿洲帝國第一代皇帝而即位矣，

恭祝即位大典

旅順要塞司令官 安藤中將

當此滿洲國建國三年佳辰溥儀執政，即滿洲國初代皇帝位，於是康德元年第一日之曙光晋照全滿，迷雲一拭，萬人欣歡，拜此新日之景象，誠有乾坤純和，世泰時豐之感，吾人實不勝衷心表示慰祝奉賀之誠意，

滿洲國仍係基於日本帝國建國之理想及國家之遠義的信念並尊重日本毅然排除國際聯盟及其他之邪曲暴壓與霧血，宜布日本帝國之正義毅邁而發祥之獨立國家也，故在此新國家之生命中，自包有悠遠之哲理的使命與高邁之倫理的思想，此所以與日本之理想信念脈々相通者，蓋由於天理自然之宿命也，此點誠於世界其他建國史上有所罕見，尤其與稱爲民族自決 民意合成之急造國家更爲不同，滿洲國肇造以來僅二年，即其國礎已大堅固，王道諸政着々進行，斯足不使驚嘆不置也，吾人今觀南鄰接壤之同族生民，自樹立革命政府後，已達二十餘年迄今日依然而不可信賴之國家，內則政權爭奪，外則擾亂，東洋和平，覩此慘狀，即可知國家成立之根本不同故也、

今日滿兩國之不可分離關係，與歲月俱增，長短相補，有無相通所謂共存共榮是也，但非此兩國之經濟的利害有共通性，蓋此兩帝國國家使命，於遂行之國家的道念，完全同軌故耳，所謂道義相投肝胆相照是也，故此兩帝國更應基納融貫古今之至誠仁愛深悟天命，相互惊信堅持操守使確立東洋與世界之和平也，惟滿洲建國日尚淺，實恐有惡的宣傳謀反間日滿不可分離之關係者故滿洲國始急速實施此永久性的新獨國之元首制度，

一 今也溥儀執政，天禀仁慈，嚴毅雄遠，休貼天意而即滿洲國皇帝位，相信今後三千萬民衆，必被恩澤也，吾人更相信滿洲國三千萬國民今既得年來所渴望的國家中心，則將來必有較大的國民的自覺以鞏固其基礎也，如是日滿兩國國民之團結，亦必益加强，則滿洲國之前途，近洋洋乎未可限量也，吾人對外國種種策動與宣傳的陰謀實不足憂，蓋天下一切事，依歷史之公判自可解決也，當此滿洲國帝制實現及王道樂土漸臻成功之際實不勝慶祝也，

祝詞

奉天省長 臧式毅

鳳紀書元龍飛兆慶，春王正月氣象聿新正我，執政登極以正大位之日也，上應天心下順輿情，卿雲爛縵徵天象之昭垂，薄海騰歡和群情之擁戴，國基鞏固，政治休明，疆域大一統之規，航海梯山而來附，謀猷垂萬年之業，礪山帶河以爲盟四百萬方里，共隸帡幪，三千萬民衆，同登仁壽，行見華封有祝康衢有歌，王道蕩平，順帝則者，不識不知，皇恩浩大，遵王路者無偏無黨慶賀昇平，歌忻鼓舞，朝朝上下萬衆一心唐虞三代之隆，禹湯文武之治又何難再見於今日咸玆者躬逢，大典畧具俚語敬祝皇帝萬歲滿洲萬歲

咸言

齊齊哈爾市政局長 楊乃時

政凡事有因始有果，我滿洲國三千萬民意而產生，實行王道政治一切措施，悉以民意爲歸，其成功之迅速，發達之驚人，爲前古所未有，雖由於善鄰日本熱誠援助，實亦我當國諸公，以民之所好々之，民之所惡々之上下一心一德，努力自進的結果前者歐美各國不明遠東情勢 囿於自私自利之見，妄加臆斷，幸我善鄰日本寬大爲懷，以謂是非曲直，日久自明，今我新國家成立已屆三年，地方大定，國基鞏固，人民於慶祝建國紀念之日，在歡欣鼓舞之下熱望帝政實行，此乃當然的趨勢，非無因而致者，我執政從民意即帝位，與建國之初標示的王道主義，互爲因果，我滿洲國民族性，向宜帝政，玆得重觀天日，無不欣然色喜，是則從前誣蟣我善鄰日本者，復將何所置，辭，耶此後國體確立，政治已上軌道，臣民一致協力，猛進不已，造成東亞之樂園爲期當不遠矣，願共勉之，

日皇電賀新帝登極
日閣員亦電鄭總理致賀

（東京一日國通電）日皇陛下，當滿洲國即位大典之際，對於新皇帝，發出懇篤之祝電，而齋藤首相以及陸相外相並其他各閣僚，亦對於鄭國務總理，發出祝電矣，

對於即位大典之感想

黑龍江省旗務處會辦 陶英順

竊以國家所設良政治者爲民造福而已但褒葛爐扇宜時而出，否則反足致亂，故孔子陳三世之治法於詩首文王明發亂之君主也，於書首堯舜明立憲之君主也，是故今日英日爲東西兩大强國君主立憲之制，豈非孔子作春秋推王於天，蓋天者在看無之間，以無爲爲治之義者哉溯考我滿洲地大物博關山鈄險於三千年前有當中華三代之初，即有息愼氏，建國於玆，厥後稱雄逐鹿甲代乙興要皆於紅草黃花之間與王道而施仁政，方足以奠邦基，乃中華一旦廢棄數千年之良制妄師歐美竟而大亂頻仍，民不聊生，幸蒙友邦援助，新國肇造掃除奸宄更以我執政体察天時人事，循黎庶之請出任國家肇基之艱適來大局粗定秕政廓清，然後諸滿洲史地，與天鄰邦國體，深維吾國今日之形勢誠宜執政而毅然改進頒布憲法，以維人亂進位布王道而施仁政之秋因權自玆以往不惟爲國際民生之新基並可以享康樂和親之郅治回憶舊日軍閥吾滿洲民衆如處水深火熱之中，幸逢鄰師義旗西指，得一躍而登衽席，又如蒙積年霖雨忽覩微陽共慶大地光明之際欣逢執政造就九五之尊穆帝德至仁育物大智臨民從此鞏固國本永保人類和平想見仁政郅治不難得彼於各國兼可推之天下奚止今日共躋昇平永沐光刧凡我滿洲同胞得逢聖世應如何鼓舞邁進走向光明途徑者哉

皇帝登極
糧棧扮演秧歌

【北票】本鎮公益棧經理，王鳳鳴君，商界泰斗，經營有道，並副王理宜勳，趙玉龍，曹洪烈等，均能襄贊擘劃，以致連年來，生涯鼎盛，駕乎他商之上，現當舊曆春節，兼皇帝登位慶祝大典之際，特派曹洪烈爲會首，由本號夥友內，選拔二十餘人，扮演高蹺秧歌，均衣裳楚楚，扮相鮮齊走做均佳，頗蒙一般觀衆之鑑賞，本日即上街走拜各機關，觀者途爲之塞云，

日本要人祝詞

齋藤首相

滿洲國當局，定於今日舉行新皇帝陛下登極大典，但我等日本國民，爲善鄰友好國之慶賀，當此大典當日，以表衷心之祝意，滿洲國建國以來，正滿二年，着々進行，建設之步，雖前途無疆，但依此次新皇帝陛下之即位，則國礎更固如盤石也，不僅爲滿洲國，即爲東洋和平，亦不勝祝賀者也，

廣田外相

滿洲國在建國後二年之短期間，爰肇固其不拔之國本，庶政亦大行更張本日當迎其第三年之際，已見國基固定宣布皇帝陛下登極者，實合乎天意之命，與人民之希求者也，爲滿洲國不惜爲全力的支持之善鄰日本，尤其不勝慶祝之至，新皇陛下以其執政閣下時代民之勞爲勞，以民之慶爲慶，日夜孳孳，其德望與功績，實與新國家之元首相應，現因陛下之登極，滿洲國之國礎將愈形鞏固，王道善政之前途，益趨光輝矣，而於其建國宣言所昭示之趣旨，與鄰邦諸國親善之關係，將益形增加，東亞和平，將益形確立者矣，余意爲世界福祉，有必可祝賀者焉，

本庄大將

滿洲國於古昔，即有甚深之因緣，溥儀執政，以英邁之資質，依據天意，於三月一日之佳日，即皇帝位，此眞不勝慶祝之至，余意新皇帝自奉必質實儉素，以人民之幸福爲念，左右百官，亦必擧全力以發揚新皇帝之威德，俾三千萬民衆沐王道政治之惠澤，王道樂土，現於事實，此誠所祈禱而不能已者也，新興滿洲國，已遂輝煌之發展，於東洋之平和及世界之平和，貢獻實匪淺鮮，玆當歡欣之餘，特以一言敬賀云云，

林陸相

在此滿洲建國之佳辰，尊天意之庶民歡呼施已實施帝制，其前途正洋洋乎堪慶賀也此滿洲帝國之嚴肅有在與其發達之事實足可使念世界平和之世界列强，對滿洲國關於過去之態度感有再檢討之必要也，吾人望一滿洲帝國從所謂百里之途，以九十里爲半之語以向建國，理想實現上精進也云云

廣瀨團長

滿洲國成立，執政就擧國大任後，已二星霜以順天安民爲志，夙夜法心國政，感應乾德天意，治安乃得維持，國內鳳麈不起，文運興隆，普及於教化鄉閭，財政確立，國礎益行仍堅固，民安其業，無不謳歌王道政治，執政尊從天命，即帝位在國都新京，擧行登極大禮，此洵爲建國大業之歸結，不獨爲大滿洲帝國三千萬蒼生之幸福，並且盟邦大日本帝國九千萬民衆，亦謹賀不置也，又我等在北滿陣中之將士，逢此盛典，更不禁爲之感慨也，在過去日俄之役，將滿蒙由日人佔領所救出之先輩千萬英靈及今次事變，建國人柱之戰友二千萬忠靈，雖幽明相隔，吾亦將忭舞祝福也此時可謂西歐現正聞物質文明，衰退之弔鐘時，東亞即正聞精神文化與國之曉鐘，日，蓋爲史乘曠古之偉觀，上空，所無之盛儀，也而世界最古之大日本帝國，與世界最新之滿洲帝國，以義相停今既向建國理想實現上邁進，則人數之福祉正專待至，白山千秋，晴雪秀於王座，奏黑水萬里，長流樂於天壇，於玆恭賀皇帝陛下之登極，繼續大滿洲帝國之隆昌，皇紀二千五百九十四年三月一日，第〇團長廣瀨壽助，

佐藤中將

玆迎建國第三年之春以聖業垂成而見帝政之實施者，洵屬祝賀之至，由衷心奉壽者也，滿洲國諸般之建設，已躍進本格的軌道，擧凡產業交通財政教育等各方面，益趨顯著進展，而治安亦概行確立各種之機構，亦愈增其強化，此非日本帝國之友邦，爲東洋和平而嚴然存在乎然而滿洲國之現狀尚非十全，將來須更張伸展者，尚有許多，有徒事心醉現在，妨礙向上者，此眞不堪憂慮之至也，方當此秋，推戴德望崇高之新皇帝，國家之元首，確然以立，國是益趨不動，國基愈加其鞏固，庶民安堵，各樂其業於玆建國之理想，業已具体化，故依據二千萬民衆之總意，以至實現大滿洲帝國，其意義可謂至深且厚者也日滿兩國國交，日增其敦厚，各般之關係，亦益趨密切此際日滿兩國國民須協力一致，各公正，以大丈夫之襟度，而寄與於聖業，若夫只捕捉眼前之一局面，或趨向些許之大局，缺乏達觀瀾之大大同，進化之精神，則滿洲國之前途，必有不許樂觀者在焉，因此兩國提携之要訣，確信如二人三足之比喩，不急不燥，並足備進者也，本日余親沐參列盛儀之光榮，實屬感慨無量玆聊述余所信之一端，藉壽帝政而奉新聖壽之無疆，與大滿洲帝國之繁榮焉，

慶祝即位大典

赤峰縣長 孫廷弼

赤峰縣警務局長 李榮廷

熱河省警備陸軍第一混成旅 旅長 王永清

赤峰商會長 劉學涵 暨全體商號撰祝

赤峰 雜貨行 貨店行 皮店行 同業會 謹祝

赤峰 酒行 粮行 同業會謹祝

赤峰稅捐局長 夏秉權

赤峰縣教育局局長 杜文藻

為發揚新典帝國威容 一新對內外政策
對外以國際親善為基調 對內期現君民一體政治

【新京二日國通電】滿洲國政府以乘機創建君主政体、將對內 對外政 策更始一新、以期發揚新興帝國之威容、茲將對內對外兩政策、誌之如次、

對外政策

第一、以尊重國際信義、而計國際間之親善 關係為基調、一掃各國對於滿洲 國過去認識之不足、漸次使世界達至承認滿洲國之機運、

第二、尊重門戶開放機會均等二大原則、立脚於世 界經濟主義、在確保極東平和之範圍內、關於開發歡迎各國之參加、首先由經濟的關係導引列國為滿洲國事實的承認、

第三、以樹立極東平 和為交策第一義、努力確立接壤國中日滿極東三主要國 之親善關係就中對於世界、唯一承認國、自建國以來、有唇齒輔車之 誼之日本、根據日滿議定書之大旨、益行鞏固兩國親 善之關係、俾舉共存共榮之實、以固極東平和之基礎、又對於中華民國、以誤立於東洋平 和大局、努力是正國民政府之對滿觀念、進而期 待滿華之親善提携、更努力促進中日滿三國 經濟之統制、以期同文同種國東亞三大國經濟的團結、及三國國 民經濟的發展、又對於鄰邦蘇俄、尊重相 互之主權、解決橫於滿俄兩國間之諸懸案、進向根據不侵畧之原則、以確立親善之關係、努力一 掃在北滿方面世界之疑念、

第四、對歐美外交政策、使其確認滿洲帝 國儼然之存在、並以通商關係圓滿之發達為主眼、如承認問題之形式問題、則為第二義 的者、俾適進於遂行滿洲國獨自之外交政策、

對內政策

立脚於順天安民之國是、業已鞏固君主政体萬世不易基礎、顯現以新皇帝為中心主義之王道政治、而以實淺君民一體之理想政治為根本方針、因此、先於中央地方行政制度、進行重大之政策、以確立中央集權制、更以開發產業第一主義為則、豐富國民之生活、且企擴大全滿諸般之交通網、以便利國內之交易、又促進教育制度之革新及新文化之運動、傾力於民智之啓蒙、在民度以為後進國民、而期其躍進、更以撤廢治外法權為目標、而圖司法制度之改善、為發揮法治國之面目、現已急於已諸法規及法典之制定、對於完成國家之組織已畢 以全力邁進之矣、至於軍事以陸海十數萬之國軍、以皇帝為大總帥、俾軍心為之一新、在 確乎不動之統帥權下以皇軍而更生、現定於九日新帝頒賜勅諭、是以國軍之精神與指針、將益趨明 、由此滿洲國之國防與治安之維持、則與友邦日本協力、益期其完全、又財政經 濟政策、以日滿經濟統制之强化及對外貿易之振興為二大經 濟根本政策、根據曩日宣言之經濟建設綱領四大原則而圖國內產業之開發、以除却附隨產業革命所起資本主義之弊害、並以無 搾取而圖國民生活之向上、同時為期國家財政之確立、企圖斷行國稅地方 稅之整理減輕國民之負担、及與此合理化又建國以來、已完成努力之幣制統一、整備全滿之金融機關、而躍進於中央地 方經濟建設之遂行矣、

蘇俄射擊日軍飛機 日已提出强硬抗議

【東京二日國通電】關於日本軍用機參加俄滿國境方面土匪討伐中、不法受蘇俄側射擊之事件、已於一日由陸軍省移牒於外務省、該事實 已判明全係蘇俄側不法之行為、故外務省由廣田外相重光次官東鄉歐美局長等首腦部協議結果、即於該日夕刻、以如左强 硬之訓電發 與駐莫斯科之太田大使、囑對 於蘇俄不 法背信行為喚 起其注意、同時並 提出 嚴重之抗議、

一、二月二十三日日本軍用機於黑龍江與松花江合流地點之上空、由西向東飛行中、突如受蘇俄側領土內之射擊、致操縱士在背部、負擦過之鎗傷、

一、又由此於該月十二日、在該地方面從事土匪討伐中、日本偵察機亦同稱受蘇側之射擊、確為事實、

一、帝國陸軍剿匪事業殆已完了、所餘為僅松花口下流、蘇滿國境附近、此土匪討伐為與地上部隊協力而飛翔、故為滿洲國領內之飛行者明明、至無違犯蘇領之事實、然我軍用機以右目的之正正堂堂飛行、竟為蘇聯側所射擊、致搭乘者負傷、

一、此種事實乃為不能容許之不法行為、應請貴國政府從速處罰當該責任者研究將來不復發此不祥事件之適切為處置、

俄之愛好和平 假面具揭穿
對國境擊落日機說 日陸軍當局之談話

【東京二日國通電】對於滿洲國境擊落日本軍飛機說、陸軍省當局、作如次之談說、現時滿洲國之治安漸次恢復、從來橫行於各地之匪賊、目下情形不過於國境間蠢動而已、在滿日軍之討伐行動、自然已達於國境近處、與此相連絡之飛機之行動、尚未能及於國境上空近處、因之日軍為排除不快事件之惹起、特加以注意絕無越境飛行等事件、然二月二十三日午前十三時頃、對於黑龍江及松花江之合流點附近、為與行動中之日軍連絡故、於黑龍江岸滿洲國之領土上空飛中之日軍機、又於二月十二日對於同江上空飛行中之日軍飛機多數、之蘇俄軍、不法的用機關槍射擊之事實、由諸報告、已行確認、如斯平常唱高調、愛好和平之蘇俄、困難憑信、其不信不法之行為、不得不 確認云、

着大禮服之菱刈大使及鄭總理赴式場時之撮影

滿洲帝國今既確立 全世界亦可資安定
大典閉幕鄭總理之談話

【新京特派員二日電】新皇帝即位式後於午前零時卄分、鄭國務總理即退席、在勤民樓前對記者、有如左之談話、政体之確立、即民心之所歸宿、國家於茲可見鞏固矣、滿洲國僅二年餘、今日已得實施帝制、執政能即新皇帝位者、誠由於善鄰日本絕大的援助也、故我官民、均歡喜異常、感謝莫名、滿洲帝國既如此確立、則與日本提携合作、尤可促進亞細亞安定、即全世界亦可資藉安定、故本日之大典、世界各國無不喜形於色也、本日大典平安閉幕、以此感想代諸言詞云云、

帝制公函 昨已施行
與日政府實行交換

【東京一日國通電】滿洲國在此帝制實施時機、照會日本帝國政府、呈送施行帝制公函等情 對此日本帝國政府亦决定呈復知照接受、以交換公文

公文之全文

【新京一日電】三月一日關於滿洲國實施君主制事、滿洲國鄭國務總理大臣、一日已知照菱刈全權大使、請轉呈日本政府、對此菱刈大使、已正式回答滿洲國政府、日本政府已、得悉今錄兩國所交換之公文書如左、

滿洲國政府照會日本政府公函

滿洲帝國々務總理鄭照會事滿洲國於康德元年三月一日執政登極為滿洲帝國皇帝以立制本總理大臣特將此事向貴大使知照並請貴大使轉達貴國政府為荷本總理大臣於機會希望兩國間所論特別且緊密關係益加深厚相應照會貴大使查照也須至照會

右照會

日本帝國特命全權大使菱刈隆

康德元年三月一日

鄭孝胥印

日本帝國特命全權大使答覆函

逕復者、頃准本年三月一日大函開、滿洲國政府、於康德元年三月一日、執政即滿洲帝國皇帝位、於茲樹立君主制、並請本大使傳達帝國政府、等由、本使基於帝國政府之訓令、已獲得回答、閣下 日本政府 欣快承知之光榮、本使乘此機會、除深冀今後兩國間、益加緊密關係外、更對閣下表示敬意、相應函復查照此致、

滿洲帝國國總理大臣鄭孝胥閣下、

昭和九年三月一日

日本帝國特命全權大使 菱刈隆印、

新京大典光景攝影

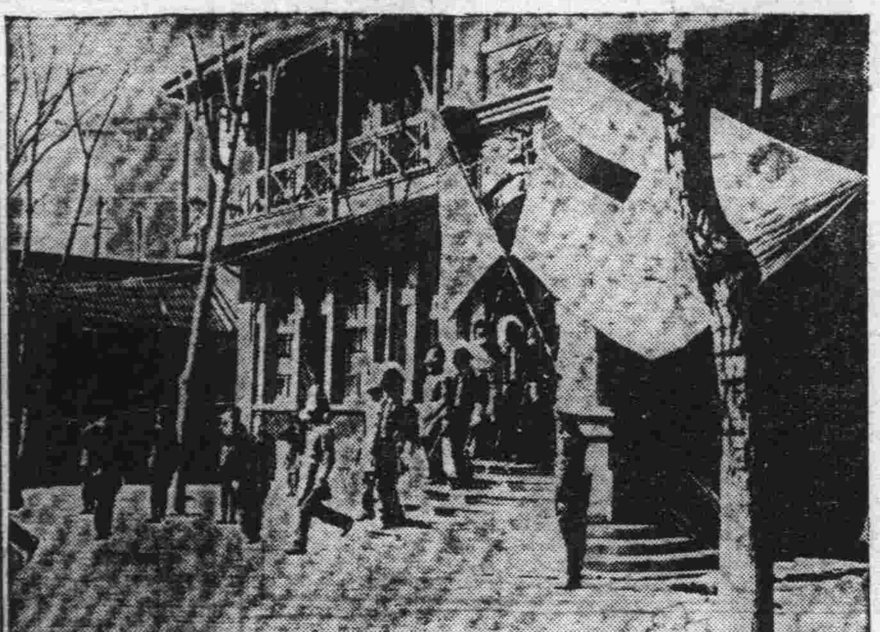

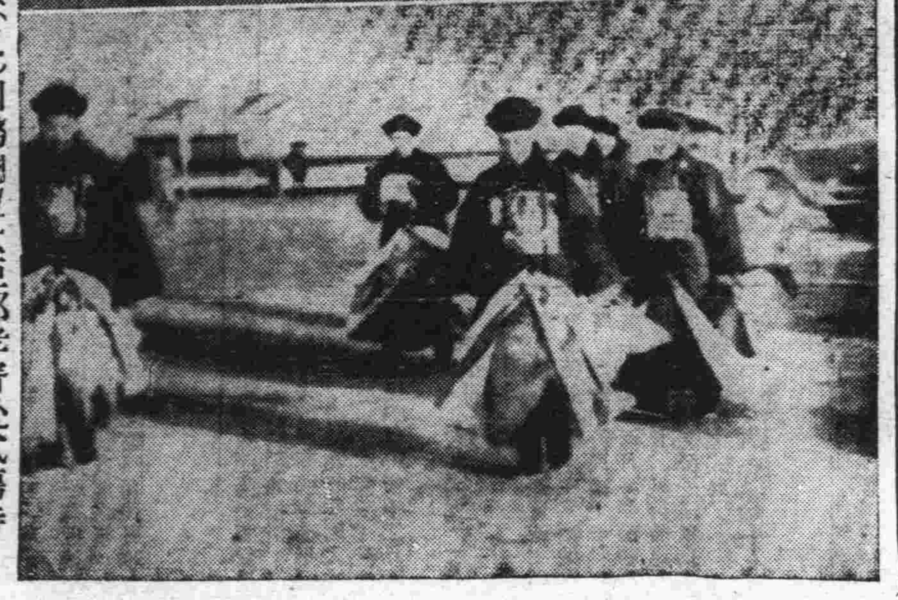

（一）陛下由登極式場退出時光景（二）國務總理大臣鄭孝胥赴式場時光景（三）滿洲帝國大臣等赴式場時光景

本報昨晚發刊號外

際此次滿洲帝國皇帝即位之曠古大典、本報為迅速報告大典光景於閱者之前起見、特派記者及攝影師赴京參與大典、昨日據其記事及撮影發刊號外一頁即派送閱戶、如有未送到之處、請向送報者索之可也、

本報今日三大張

慶祝滿洲帝國第一世皇帝即位

北滿鐵路路警處長 李桂林

北滿特別區長官兼哈爾濱特別市市長 呂榮寰

哈爾濱零賣所 同春樓

哈爾濱總分社長 呂東圃

呼蘭縣公署警務局長 祁沛霖

呼蘭縣公署財務局局長 常維玉 恭祝

泰東日報哈爾濱總分社 經理 田潤身 派報員 楊春

北滿鐵路護路軍總司令 于琛澂

北滿鐵路督辦 李紹庚

外交部北滿特派員 施履本

呼蘭商會 會長 劉永河 坐辦 陳化周

呼蘭警察大隊長 蓋學章

呼蘭稅捐局局長 夏英明

上年度追加預算說明書

【新京二日電】因實施帝制、須增加帝室費、與增設恩賞處、又因三月一日實行鹽稅減稅、鹽價減價、歲入預算、亦須更正、於是以大同元年度歲計剩餘金之一部爲財源、編成本年度一般會計追加預算第三號、計歲入預算額爲一百五十萬零七十零四元、歲出預算額爲廿八萬一千五百六二元、並就總預算歲入、更正減去一百會一萬九千一百四十二元、再吉黑榷運署特別會計、因上述之理由、更正其預算如左、編成追加預算、又郵政特別會計、因三月一日實行郵費減價、本年度收入、預料將減少十一萬八千三百三十一元、除以郵政一般事業所增加收入補填郵費減收之額外、更以其所餘之一部、充增設郵局、及改良其他施設之經費、編成追加預算如左、

財政部所管
- 經常部合計 八一、五六二元
- 總務廳所管總計 八一、五六二元
- 歲出總計 二八一、五六二元

吉黑榷運署特別會計
- 既定預算歲入中更正減額 七二六、〇〇〇元
- 歲出計 一三一、四四七元
- 既定預算歲出中更正減額 八五七、四四七元

交通部所管
郵政特別會計
- 歲入計 三五七、九八八元
- 歲出計 三五七、九八八元

大同二年度財政部所管吉黑榷運署特別會計歲入歲出追加預算

預算
- 既定預算歲入中更正減額 七二六、〇〇〇元
- 歲出 經常部 一三一、四四七元
- 既定預算歲出中更正減額 八五七、四四七圓

歲入 經常部

科目	款	項
第一款 作業收入	七二六、〇〇〇元	
第一項 作業收入		七二六、〇〇〇元
經常部合計	七二六、〇〇〇元	
既定預算歲入中更正減額總計	七二六、〇〇〇元	

歲出 經常部

科目	款	項
第四款 滾入次年底之剩餘金	一三一、四四七元	
第一項 滾入次年度之剩餘金		一三一、四四七元
經常部合計	一三一、四四七元	
歲出總計	一三一、四四七元	

既定預算歲出中更正減額 經常部

科目	款	項
第一款 作業費	一二六、〇〇〇元	
第六項 鹽稅		一二六、〇〇〇元
第二款 滾入一般會計	七三一、四四七	
第一項 滾入一般會計		七三一、四〇七
經常部合計	八五七、四四七圓	
既定預算歲出中更正減額總計	八五七、四四〇圓	

損益預定計算書中更正減額

利益之部	
作業收入	七二六、〇〇〇圓
備庫品	一四四、二八二圓
計	八七〇、七六七圓
損失之部	
作業費	一二六、〇〇〇圓
利益金	七四四、二八二圓
計	八七〇、二八二圓

資產負債預定對照表中更正減額

資產之部	
備庫品	一四〇、二八二圓
現金	六〇〇、〇〇〇元
計	七四四、二八二元
負債之部	
利益金	七四四、二八二元
計	七四四、二八二元

大同二年度交通部所轄郵政特別會計歲入歲出追加預算

預算
- 歲入 經常部 三五七、九八八元
- 歲出 經常部 一一八、三四八元
- 臨時部 二三九、六四〇元
- 歲入歲出各 三五七、九八八元

歲入 經常部

科目	款	項
第一款 郵政事業收入	三五七、九八八元	
第一項 郵政事業收入		三五七、九八八元
經常部合計	三五七、九八八元	
歲入總計	三五七、九八八元	

歲出 經常部

科目	款	項
第一款 郵政費	一一八、三四八元	
第一項 俸給		二三、四五〇
第二項 事務費		九四、八九八
經常部合計	一一八、三四八元	

臨時部

科目	款	項
第一款 營繕費	二二一、九二〇元	
第一項 郵局新營費		二二一、九二〇
第二款 無電臺設備費	二七、七二〇	
第一項 無電臺設備費		二七、七二〇
臨時部合計	二三九、六四〇元	
歲出總計	三五七、九八八元	

大同二年度歲入歲出追加預算(第三號)

歲入 臨時部 總務廳所管

科目	款	項
第五款 大同元年度歲計剩餘金滾入	一、五〇〇、七〇四元	
第一項 大同元年度歲計剩餘金滾入		一、五〇〇、七〇四
臨時部合計	一、五〇〇、七〇四元	
總務廳所管總計	一、五〇〇、七〇四元	
歲入總計	一、五〇〇、七〇四元	

總預算歲入中更正減額 財政部所管 經常部

科目	款	項
第一款 租稅	四八七、六九五元	
第三項 鹽稅		四八七、六九五
第二款 官業及官產收入	七三一、四四七	
第一項 吉黑權運署利益金		七三一、四四七
經常部合計	一、二一九、一四二元	
總預算歲入中更正減額總計	一、二二九、一四二元	

歲出 臨時部 總務廳所管

科目	款	項
第一款 帝室費	二〇〇、〇〇〇元	
第一項 帝室費		二〇〇、〇〇〇元

經常部 總務廳所管

科目	款	項
第一款 總務廳	八一、五六二元	
第一項 俸給		一一、九〇一
第二項 車務費		一九、六六一
第四項 機密費		五、〇〇〇〇

滿洲國新法令(續)

帝室令第五號

關於宮內官吏任用之件

康德元年、帝令第二號、宮內府官制及同年帝室令第三號、帝室會計審查局官制施行時、現任執政府官吏各員、未經另行發給任命狀者、在另表第一號上欄所列各官、均任爲下欄各官、其俸給與現領金額相等者、依另表第一號、任爲簡任官者、則任爲簡任二等、其任爲薦任及委任官者、則照另表第二號所列、區分任官等、

附則

本令自康德元年三月一日施行

另表第一號

一、宮內府關係

府中令	特任	宮內府大臣	特任
秘書長	特任	總務處長	簡任
內務長	特任	內務處長	簡任
內廷局長	簡任	近侍處長	簡任
大禮官	簡任	掌禮處長	簡任
警衛長	特任	警衛處長	簡任
秘書官	簡任	秘書官	薦任
禮官	薦任	禮官	薦任
陵廟官	薦任	禮官	薦任
侍醫	簡任	侍醫	薦任
醫官	薦任	侍醫	薦任
內務官	簡任	事務官	薦任
事務官	薦任	事務官	薦任
內廷官	薦任	事務官	薦任
繙譯官	簡任或薦任	繙譯官	薦任
藥劑官	薦任或委任	藥劑官	委任
承宣官	委任	奏事官	委任
屬官	委任	屬官	委任
技正	薦任	技正	薦任
技士	委任	技士	委任
警衛官	簡任或薦任	警衛官	薦任
警士	委任	警衛士	委任

二、帝室會計審查局關係

局長	特任	局長	簡任
審查官	簡任或薦任	審查官	薦任
屬官	委任	屬官	委任

另表第二號

年俸 六、八〇〇元以上者	薦任三等
同 五、二〇〇元以上六、二〇〇元以下者	薦任四等
同 四、〇〇〇元以上四、八〇〇元以下者	薦任五等
同 三、二〇〇元以上三、七〇〇元以下者	薦任六等
同 二、六〇〇元以上三、〇〇〇元以下者	薦任七等
同 二、四〇〇元以下者	薦任八等
月俸 二〇〇元以上者	委任一等
同 一七〇元以上、一九〇元以下者	委任二等
同 一四〇元以上、一六〇元以下者	委任三等
同 一一五元以上、一三〇元以下者	委任四等
同 一〇〇元以上、一一〇元以下者	委任五等

歐洲的危機【續】

騰霞譯自「紐約時報」

爲的進一步努力使德國衰弱的和約更破壞德國經濟體系、毀壞德國商船並且實行沒收德國在海外的一切利益、和約又規定德國償付賠欵、此項賠欵數目由協約國賠款委員會規定、在軍事上、德國陸軍只限定十萬人、取消徵兵制度、禁止德國有任何大的軍器、毒瓦斯、軍用飛機或潛水艇、更禁止德國在萊茵區域維持砲台或駐紮軍隊、但是和約却允許協約國在萊茵河西岸德國領土屯駐軍隊十五年、這個期限協約國可以延長、

戰後變更

雖然威爾遜希望國聯可以逐漸消除凡爾賽和約的不公平、但是有些批評家仍然堅持和約的嚴酷規定、自始即判定、國聯毫無作爲的運命了、此種指責之眞實程度只有在考察過去十五年萊和約中的變更、可以決定、

考察凡爾賽條約的現狀可以指示、有四方面、她的懲罰規定已經變更了、

第一、協約國政府不久即放棄審判避居荷蘭的威廉第二之努力、就是審判違反戰事法律的德國軍官也很少成功、

第二、一九二五年締結羅迦諾協定、努力解除德國處於劣勢的標記、一九二六年德國且加入國聯了、

第三、一九三〇年協約國撤退屯駐萊茵的軍隊、這較和約規定的日期早了五年、

第四、這一條最重要了、和約關於賠款的規定、已經取消了、在長期的討論後、一九二九年楊格計劃規定德國賠欵九、〇〇〇、〇〇〇、〇〇〇美元、分年償付、直到一九六六年止、但是在一九三二年六月的洛桑會議、協約各國實際同意取消未來的一切賠欵償付、

和約只有三個重要規定、尚未得着協約國的允許而實行修改、那就是關於(一)德國單方面的裁軍、(二)領土問題、(三)大戰責任及

新的危機

有人將要提出這樣的問題、雖然和約有了重要的修改、何以歐洲情形反愈趨緊張?對於這種事態有三種理由可以解釋、第一、協約國許多讓步、只在已有大的損害後方才舉行、如賠欵是、或則讓步過晚、有些德人相信、這是由於德人威脅並不是協約國的善意、第二、德國問題的繁難、由於紊亂的國際經濟制度的存在、凡爾賽和約對此並不負任何責任、第三、和約沒有改變的方面、却是德人在國家尊嚴立場上認爲是最重要的、就是關於單方面的裁軍、大戰責任問土的修正、

德國的要求

(一)裁軍問題 即在希特拉執政之前、德國政府已經要求與列强軍備平等、去年六月日內瓦裁軍會議通過英國草案的初讀、就是趨向允許平等的一種步驟、但是顯然因爲後來該項草約有了改正、十月中德國不僅退出裁軍會議、並且退出國際聯盟、

現在一般公認希忒拉進行重整軍備、違反和約的條欵、雖然觀察家對於重整軍備的程度議論不同、可是和約對於裁軍的規定已經成了具文、不僅德國、即其他國家亦恐懼歐洲將陷入一種新的軍備競爭、更恐怕一旦德國重整了軍備、將以武力收復失地、

(二)大戰責任 德國人民同一部分中立的歷史家熱烈否認惟有德國對於大戰應負責任、希忒拉已獲得對於大戰責任的萬千投票、取令協約國府同意大戰責任的規定應加修正、但是要正式取消和約的第二百卅一條却很困難、

可是有些歷史家指陳和約並不要德國對於引起大戰要負責任、僅關於侵暴法國所招致的損失應負責任、所以大戰責任問題可以對和約的規定作一個聯合的解釋、即解決了、

(三)領土問題 德國人民似乎一致相信和約的某々領土問題根本不公平必須加以修改、此種信念可以應用於一九三五年應舉行居民投票表決的薩爾區域同奧大利的東部邊疆、希忒拉周圍的極端派野心更大、他們有人提議建立由法西斯德國統治的中歐大聯合「紐約時報」最近刊載一個電訊、去年十一月高貝爾部長對波蘭提出一種辦法、就是德國在拉忒維亞同愛茲陶尼亞可以自由處理、波蘭在立陶宛同前屬波蘭的拉特維亞的一部分也可以自由處理、這個提議、波蘭不願接受、

雖然由理論立場上看德國要求軍備平等同某種領土修的改是公正的、所怕的是、如果歐洲其他方面對於希特拉再行讓步、他在國內的地位將更加鞏固、更鼓勵他作進一步的要求、所以恐怕一旦希特拉全部武裝起來、他將不僅實行普通認爲可行的領土修正、而要進一部實現他的帝國主義野心、

對於德國再行讓步的根本困難、就是沒有任何國家對於希特拉關於和平的誓言表示信心、這是目前的僵局、

可是反對派宣稱、現在僵局的延長只是增加歐洲的緊張、這一派相信德國重整軍備正在進行之中、救濟新的軍備競爭的方法在世界各國締結一個新的軍備協定、允許德國有一定限度的重行武裝、並且將一切軍備都歸國際管理、

希特拉會經指示如果他國政府照樣實行、他願接受這種協定、有理由可以相信希特拉將生活到在此種協定上簽字的時候、與他常咒詛的凡爾賽條約恰相對照、再者、無論德國是否違反軍備協定、這種國際監督可以迅速成立、但這種監督至今尚不存在、

此派相信關於修改領土、對德國必須有某種讓步、據國聯委員會客觀研究的結果、如能實施某種領土的變更、可以緩和多數德人的意見、希忒拉四周的極端派勢力可以稍殺、一般承認、任何允許德國有限制的重整軍備及改變領土的計劃都孕育着很大的危險、相信此種政策的一派辯解說、此種危險並沒有毫無作爲的政策所含的危險大、

進一步的修改

另有人認爲用進一步修改和約來維繫歐洲的和平、惟有附帶下列四種規定、

(一)保障邊疆、有人討論、爲解除改變領土將引起新要求的任何疑慮、一旦公認的邊疆不公正改正之後、此種邊疆應保障不用武力來變更、此類保障之重要、在拿破崙戰爭時代已爲英國兩大政治家William Pitt同Lord Castlereagh所承認、但是現在英國政府指陳不願增加他在一九二五年羅迦諾協定下的責任、

二、保護弱小民族 對於邊疆無論有變更、有若干弱小民族仍然繼續在異族統治之下、保護這些弱小民族、使之不受虐待及剷除各政府間爭端的根苗、有人認爲國聯保護弱小民族的制度應加鞏固、

三、經濟改造 縱然世界各國同意德國重整軍備同修改歐洲某某邊疆、有人指陳此種修改並不能定改進德國及其他各國的絕望的經濟地位、現在的國際緊張多半是經濟紊亂的結果、惟有歐洲走向經濟的協和(Economic unity)專是修改和約幷無多大益處、

四、裁軍 贊成採用此項政策的一派、相信若果現在的僵局能够打開、向德國表示一種眞實姿態、可以緩和德國同其他國家的空氣、在目前尖銳的過渡時期、如果情勢能由允許德國有限度的重整軍備的臨時條約來安定、相信可以影響一種賢明的裁軍、

沒有人能够預言、依據上面建議各點完成修改凡爾賽約的努力能否實現、因爲統治各國之保守的國家主義人士傾向於信任軍備的優越同聯合、而不信任過去屢次失敗的協調姿態及國際保障、是以歐洲民將仍懸在天秤上、沒有人能够預言究竟是威爾遜主義成功、是俾斯麥主義成功、(完)

慶祝滿洲帝國第一任皇帝即位

范家屯
范家屯 東商務會
范家屯 懷德縣八大泉眼捐稅分所 主任 崔仲三
范家屯 懷德縣捐稅小崗卜分 主任 馬輔臣
范家屯附屬地 商務會 正會長 韓宗源 副會長 程慶臨
駐范家屯 懷德蒙地征租局 局長 張進元
范家屯 三裕興小賣所 經理 莊炳臣
范家屯 懷德縣捐稅分局 主任 王襄臣
滲源縣商務會 會長 田子周 馬潤清

四平街驛商務會 會長 趙漢臣 副會長 尙瑤塔
旅順
千歲俱樂部 電話二七四番
朝顏町 泰興茂 主人 呂維東 電話四二一番
新市場町 同盛和錢莊 主人 壽品三 電話三九六 五七三番
新市場町 全盛興 主人 王志厚 長掛號電話五一四 〇三五六番
旅順鮫島町 東順裕 經理 王錫三 電話一七二番
世界慈善會聯合總會 旅順支會 正會長 副會長 郭仕德 會員一同
大屯
大屯驛 德盛興 經理 武子明
大屯 同濟興 李香圃
大屯驛 德發裕 王瑞生
大屯驛 德豐太 張崑璞
大屯驛 德昌棧 孫樹芳
大屯驛 永發茂 盛明遠
大屯驛 福源增 賈俊臣
大屯驛 三餘棧 宋國棟
豐樂鎭商會
肇州稅捐局長 關慶平

淸原縣公署財務局長 王慶豐
淸原縣公署總務科長 李郁時
淸原縣長 姜興周
淸原縣公署警務局長 王明鰲
淸原縣商會長 唐士銘
淸原縣公署內務局長 那毓瑞
淸原泰東日報分社長 劉勤修

各地新聞

鮮共眷屬一網打盡
掩人耳目鑿山洞爲逋逃藪
事機不秘被警隊按蹟捕獲

【磐石】邑有正義團員王光烈者。係警察隊長於本月十八日。知久於本邑盤踞竄擾之巨股馬匪。紅軍又係共產逆黨。率衆百餘名。其逆羽多係朝鮮人。均帶有家眷。自客秋被友軍痛剿之後。又因警察大隊追擊猛烈。其家眷無處潛匿。即久於距城西北二十五里許。五區管內。豬腰嶺山迤近一帶地方盤踞。王隊長即帶隊前往同地搜剿。當行至匪盤踞之地址。山之西側迤下。見有去山峰。行人往來可疑之踪跡。即率隊向山上搜查至半嶺。見水溝旁側有一元孔。旁有一人正擬雪際。大隊已赶近前。該匪當即捕獲。一面盤詰。一部搜查之。其洞內。檢出共產宣傳單若干張。知係紅軍之老巢。查洞內側墻上有一方門。形似窗式。聞內有乳孩啼哭之聲。令其出來。鮮籍婦人九名男女孩六名。查復洞內側甚廣。其面積約兩方丈許。當被獲匪犯金世彬供稱。原係鮮籍慶尚北道人氏。年二十八歲。係紅軍宣傳黨員。其婦女均係各部匪首之家眷。又於附近查出如斯之三處。殘黨早已知息遠揚。各洞存蓄食品物頗豐。傢俱無有不備。觀其形勢意途遠大。惟其行東逆天。約搜查至午後二小時許。隊長即率隊解獲匪犯及匪族十二名來縣。送交警務局詢懲矣。

東陽堡燒鍋街 被匪洗刧

邑於本月廿四日午後一時許。突由四區界竄來趙小鬍馬匪七十餘名。竄至三區管內東陽堡燒鍋街。距城東三十里一帶地方。大勢搶掠。兇惡已極。於日落際。在磐樺通衢上。刦卸大車二十餘輛。車上馬匹及所帶載財物。悉數搶去。斯夜又將各舖戶。均搶一空。遂於次晨早八小時。向北竄擾去訖。車戶各舖戶之損失。尚未確明。容訪再誌。

股匪投誠以前 須搶數日

近聞久於本邑盤擾之巨匪四季好。率逆衆六七十名。投降於本邑某機關。但未見確息。未能甚信。於昨日有距邑西十數里之住戶。來城云。該四季好股匪。聲稱早已投降於五區界朝陽山自衛團。現仍於邑西拐子炕姜家大窩堡。距城十餘里一帶地方。搶掠民戶於路刦車。兇惡無比。復又捐大界。向每戶捐索大洋十元九元二元之分。均限期交付。如至不交。即以焚產武拷打行之。並自言我們已降朝陽山鎭自衛團矣。謹能搶捐這幾日。候幾天。叫我們捐你。我們再也不能了。據聞其所爲甚逾於匪夫爲匪者。亦不過搶捐綁票而已。蓋未悉磐邑當權者。是有其准許乎。

成立新聞協會

【九台】於客春曾操辦欲成立協會。因彼際其所不一經費難籌故而擱置現今。玆經本報分社經理張仰青。邀同滿洲報分社長孫廣忱。並煩糧業會長孫明珍氏。招呼協會成立。請本縣長谷命聲氏籌措經費。適而成立協會。目下正進行期間。不日即選舉會長。幷請外界担任名譽會長一名。玆將呈請本縣公署備案呈文暨簡章列下以供鈞鑒。呈爲組織新聞協會檢同簡章。仰祈鑒核備案事。竊自滿洲建國以來。欲爲王道之普及。須賴報紙以宣傳。欲謀新聞之發展。必資集會以聯絡。玆值九台設縣伊始。百政待興有報紙以提倡。於爲政上不無小補。敝等管見所及。遂邀同人議決。仿照新京記者協會辦法。在本縣城內組織新聞協會一處。用增人民知識。而利報務之進行。祇以事關集會。未便擅專。理合檢同簡章一份。具文呈請。鑒核備案施行謹呈。九台縣長谷。某某具。於月日。駐台分社。滿洲報分社經理孫廣忱。本報分社經理張仰青。盛京報分社經理周錫恩。大同報分社經理朴泰晋。奉天公報分社經理趙秀峰。民報分社經理劉冠英。玆爲改善報界以利宣傳。緣敝會負指導社會。提倡王道重大使命。極宜協和各方意見。集思廣議以達圖滿尊嚴之地位。當經公同議決。成立新聞協會。擬具簡章十一條。共同遵守。業徵求本縣許可成立。具呈縣公署備案。不日即行選舉會長。暨各部職員分別負責而重會務。玆將簡章披露以供鈞鑒。協會簡章內容列下。

一、定名 本會定名曰九台縣新聞協會幷遵章刊用木質篆文圖記一顆以昭信守。

二、宗旨 本會以闡揚王道啓迪民智協和報界同人團体爲宗旨。

三、地址 本會設九台縣城內。

四、會員 凡從事新聞事業者爲本會會員均須入會。

五、經費 入會之會員每月應繳納會費二元充作本會辦公之需倘或不足由本縣各機關徵求補助之。

六、職員 本會設左列各職員（一）名譽會長一人以地方素孚衆望者爲合格抑或各機關職員熱心新聞者推舉之。（二）會長一人副會長二人由會員內推舉之。（三）幷設文書編審調查宣傳四部各置幹事一人由新聞界選充之。

七、任期 本會職員均以三年爲一任但改選時當選仍須連任幷均不支薪。

八、會務 本會事務由正副會長主持一切事務名譽會長贊襄之。

九、會期 本會每年二八月開通常會二次討論改進會務遇有緊要之事須召開臨時會議表決之。

十、會証 本會証明會員職務起見於入會時塡給會員証書幷定製徽章分別佩帶之惟証書及徽章樣式另定之。

十一、結終 本會簡章如有未盡情事項得隨時修改之。

函知更改國號

【鐵嶺】縣公署頃奉省署電令。爲由大典日起。將國號改元康德。慶祝大會。以及地方賜餐等儀式。均行改之等因。已函知各界云

菱刈大將返京過鐵 要人莅站歡送

【鐵嶺】關東軍司令官。兼駐滿特命全權大使。菱刈大將於本月二十三日。由新京來鐵等情。已誌本報。菱刈大將到鐵後。下榻日站松花旅館。暑事休息。即在鐵嶺守備隊司令部內。校閱駐屯部隊。於警備森嚴之中。校閱完竣。仍歸松花旅館。二十三日晚。亦住宿該旅館內云。【又訊】菱刈大將來鐵。校閱駐屯部隊後。於昨（二十四日）上午八時十五分。搭新京行之第十七次急行車北上返新京。日滿官民以下。仍均莅歡送云。

集合地點
大典遊行典禮

【鐵嶺】即位大典。鐵嶺慶祝籌備委員會。關於三月一日。一切慶祝典禮。已均籌備就緒。現因爲期已邇。特製就入場券。及綢花標識兩種。於日昨分送佩帶。以便屆時參加。當日慶祝大會地點。爲南關縣立師中校操場。上午十一時集齊開會云。【又訊】大典日晚提燈大會。已定晚七時在縣立中校集合。籌備委員會遊行股指揮。現遊行提燈。已忙製造中云。【又訊】縣立師範中學校。爲慶祝大典起見。定於三月一日。演新劇三日。角色由學生飾演云。

天氣不正 小兒時患春瘟

【鐵嶺】近日天氣失和。時冷時熱。而一般市民。失於調養致多罹患春瘟。而壯年人尚能營養。惟最不幸者。即未滿十齡幼兒。一經傳染即有性命之憂。倘因治療不週殞命者。亦時有所聞。

税捐主任易人

【盧家屯】稅捐分所主任。蕎瑞林。已榮陞總局稽查。所遺一缺。經委那信之接允。其人忠厚誠樸。作事認眞。對於商民稅收方面。定能興革云。

强搶殺人犯 被警捕獲

【錦西】警務局第一署長王雨堂。於客歲舊歷四月廿八日。因管界西尖山子西嶺。有周清祥。周清順。高錫福 等合資營商斯日。周清祥等三人。赴寺兒堡鎭赶集。午後二時回城。路經西嶺地方。忽現步匪二人。一持槍。一持木棒。將周清祥等攔刦。所賣之貨錢大洋百餘元。盡數搶去。復將周清祥以槍擊斃。此案發生後。該署長以事關重案。未便忽視。故晝夜籌思。設法拿辦。以免逃逸貽害地方。嗣後遂即派探四出。明查暗訪。以期就獲。不數日間。即訪得確實。係慣行爲匪之安五。及安玉升二人。但該匪等。深查案情重大。未敢居家。又於十月十四日。由一區界岔勾村。搶去民婦周楊氏。逃往關裏充兵。伊以事隔許久。無關緊要。復於客歲臘月廿五日。帶領周楊氏。回家度歲。被該署長查悉。眼同被害之周清祥之胞兄。周清順。派王廷官。率望十餘名。前往八區刑家屯。匪首之家捕獲。綁帶到署審訊。供認刦財殺人搶掠民婦等情不諱。遂備文解送警務局。轉送縣署。依法懲辦矣。

慶祝盛典 各校提前開學

【騰鰲堡】鎭街縣立第五學校。與公立男女小學。原訂於三月一日。開學授課。玆爲執政登極。吉期切近。並與開學同日。各校校長。爲慶祝大典計。均提前開學。以便學生參加盛典祝賀萬歲。於昨各校。均貼佈告。於廿六日開學。以期週知云。

和聚源馬車 被匪攔路搶去

【騰鰲堡】鎭西接官堡村。之和聚源燒鍋。馬車二輛。於昨廿四日午前出門。車夫等駛至該村東。其曠野地點。突來二匪。一持木棒。一持手槍。將車攔住。匪等將車夫。綁於電桿之上。遂將頭車被匪搶去。往西逃逸。車夫掙扎多時。始脫繩傳。當將二車赶回。報告櫃政。該櫃急電禀。鎭警察署。該署接電後。當飭自衛第

教育館籌備大典講演 使民衆深解帝制意義

【吉林】省立民衆教育館胡天民館長玆以三一即位大典在即。爲使社會一般民衆深解實施帝制意義起見。定於慶祝大典一日至三日間。舉行宣傳大講演。已採定總商會。工務總會。道德會。回教會。第一講所。永樂茶園。新慶戲院。體育場等爲講演地點。玆覓得其講題誌錄於下。（一）執政即皇帝位係基於順天安民的意旨（二）滿洲建國前後之歷史。（三）民衆應認識新滿洲帝國（四）執政即皇帝位並非淸朝復辟。（五）執政即皇帝位能使國基益加鞏固。（六）大滿洲國今上之法業。（七）大滿洲國實施帝制之意義

燃放花炮

警察廳以市民燃放花砲。關係市面治安秩序者至重。雖近來治安極稱平穩。無須絕對禁止。然爲愼重從事。仍宜予以相當取締。除舊歷年之所有規定外。玆對大典期與上元節前後。二月廿八日三月一日。特重規定燃放時間。爲午前七時起。至午後八時止。

連續放假五天

【哈爾濱】本月二十六日。爲滿洲國執政之萬壽誕辰各機關依中央規定。均休假一日二十八日爲舊正十五日元宵節。亦依例放假一日。三月一日。因爲即爲大典。各機關一致慶祝。停止辦公。二三兩日。則臨時休假云。

區董遵憲指定

【郭家店】本鎭八區分署長霍洪洲。近奉上峰令。各區除區長外。公推區董三名。援助區長勤務。該署長奉令。即函召六村村長及閤區紳商糧戶會議。於念四日議妥。公推家道殷實。作事諳練之陳繼興。曹文才。王某等。業經該分局長。備案轉呈縣署。大約不日發委。飭令伊等任事云。

灯節點綴

【錦縣】地方民衆。積習難除。値此燈節之餘興。紛辦龍燈秧歌。以作點綴。今年燈節恰與皇帝登極大典幷美。所以商民人等。舉行更爲熱烈。龍燈。高蹺。獅子。街巷舉目皆是。商號門前。亦均滿懸各色電燈及國旗。五光十色。燦爛無比。街旁車馬水龍。頗爲太平之象云。

各校開學

【錦縣】各學校前奉廳令。定於三月一日開學。馮縣長以是日正値建國紀念。皇上登極大典。理應提前開學。以備慶祝。玆定於二月二十六日。一律開學。各校奉令後。由各校長。函知職教員。及學生等。屆時來校授課云。

一隊往追。能否戈獲。容訪再誌云。

警署解送烟犯

【拉哈站】本街新記零賣所。見於私烟館過多。對於銷售方面。頗受影響。不能不派員澈查。嚴格取締。茲於昨日有陳稽查會同警士。將南馬文彩。東街祁福兩家烟館。拿獲。轉交警署。當經李署長。將該犯馬文彩祁福併烟具。備文派勤務員耿氏解送法廳嚴辦矣。然似此辦法。未免招怨於人。欲想生意興旺。莫如烟純粹份加大。則有烟累者。不期至而自至。况能保險將來有應接不暇之勢。如果實行。私烟館。即不察拿。亦難支持。何必若是之爲歟。

新皇即位大典盛况
籌委會規定賜餐游行步驟

【錦縣】籌備委員會。通知各機關。各學校。慶祝皇上即位大典。業已籌備安協。遵於三月一日正午。在東關第五學校開會禮畢後各機關首領。男女各校教職學生。紳商民衆。龍燈。獅子。太平秧歌。赴街遊行。三月二日。在師中學校賜餐。所有遊行賜餐。籌備計劃。雖粗具規模。惟恐遺漏不周。茲定於今日午後一點。假公議會院。開籌備討論會。應請各首腦部。屆時莅會。共同討論。指示方針。實紉公誼云

賜宴地點

執政即位大典慶典特行賜宴。玆經即位大典慶祝籌備會規定。賜宴飯館及人數如次。（一）俱樂部七十名（二）聚英樓三百五十名。（三）美林飯店三百名。（四）福興園二百名。（五）南味齋一百八十名。（六）西春發一百名。（七）志利園一百名。（八）嶺南飯店一百名。（九）聚海春一百名。（十）景合園七十名云。

多門將軍之哀榮 舉行盛大追悼會

【吉林】吉省民衆救星。前駐吉垣友軍多門中將。在籍逝世之噩耗傳來。本市官民。深爲悼惜。特假本商埠日本居留民會。月之二十五日下午三時。舉行盛大之追悼會儀式。至爲隆重。當日友滿各方要人。參與致祭者極多云。

警廳禁止賭博

【承德】警務局奉到廳令。略謂舊曆年關。商民習慣休假娛樂率皆以賭博爲戲。查賭博一項。有干例禁。雖係舊曆年節。理應娛樂。惟賭博一項。亟應禁止。仰該局佈告週知。並轉飭各署。一休遵照。嚴行禁止。如查有以賭博爲娛樂者。定行拿獲懲辦。決不姑寬云云。聞警務局奉令後。當即佈告通衢。嚴行禁止。

淫婦背夫潛逃

【承德】五區黃榆樹札村。農民李洪春。年三十二歲。其妻三十四歲。夫婦尙稱和順。但該氏賦性風流。時有招蜂引蝶之舉。該李某雖已知之。因名譽關係。未聲張。時有規勸。該婦竟置若罔聞。並以伊夫懦弱可欺。近年來更肆無忌憚。竟將情人招至家內。時常留宿。該李某亦無可奈何。於客歲該婦復結識同鄉趙云庭。二人一見之下。大有恨遇相晚之勢。意洽情合。如膠似漆。熱度已達極點。趙某本月中旬將該氏携逃。乃四處查尋。而已鳳去樓空矣。待李某發覺。而終未尋得音信。只有廿認倒霉而已。似後如何。容訪再誌。

私存軍火 查獲送縣訊辦

【承德】紅石礪崖溝。宋榮等。於去歲政變之際。拾得追擊砲一架。並子彈數十枚。迄未報告。於本月初旬。經警務局得悉。當即派員携警前往查緝。於磬捶峰山溝。起獲追擊砲一架。子彈數十枚。即將該犯等數名。並軍火一併解局訊問。聞據該犯宋榮等供認。於變後。爲牧羊幼童覘見此砲。後經處住民告知村正。囑爲報告該村正。一時疎忽。迄今未報。以致被緝訊問核辦云。

遲翻譯兼任 衛生隊長

【山城鎭】警察第十區遲翻譯。兼商會翻譯。自幼遨遊異邦。志向不屈人下。語熟日語。對於友邦非常接洽。頗邀各方之嘉許。山鎭乃東邊重鎭。設備粗具雛形。而衛生一層。更欠清潔。經署長。陳冠英。至再提議。竟得商農贊許。至於清潔經費。由商農按月担負。集腋成裘。衆擎一舉。而衛生應需物品。立即籌備完全。並募清潔夫數十名。專司塵芥掃除。無如清潔夫。均係勞働份子。智識簡單。非有幹練人材駕駛。難期盡善。於是公推遲翻譯。爲衛生隊長。薪金雖然寥寥。責任非常綦重。該翻譯自就斯職。輸念農商經濟艱窘。月間抽納清潔費。均係民脂民膏。自應撙節動用。且清潔夫多係粗莽。不學無術。與商農時常發生齟齬。對於收拾塵芥。亦有始勤終怠之弊。遲隊長明查暗覘。洞悉一切。每天當衆演說。力加訓練。並沿街親自省視。勤勞者獎勵。懈惰者革出。數月整頓煥然一新。有條不紊。穢氣從此消除。雜病自然少生。該隊長如此勤勞。就從前腐化之區。造成潔淨之巷。不惟民衆頌德無功。則各機關。亦無不交口稱贊。視爲人材也。

大典賀電 電局減半收費

【吉林】吉林電報電話局。以即位大典期在邇。特規定凡拍發新京賀電。均按半價收費。減價期間。自月之二十四日起。至月底止云。

琿春五常兩縣 警務局長易人

【吉林】省公署警務廳。玆將琿春縣警務局長康商埠局長蔡昶津調省。所遺之缺。委任前吉林憲兵大隊長張祥廉接充。又五常縣警務民長何興權業經停職。遺缺已委任寶森前往接充云。

爲慶祝典禮 市場休市五日

【安東】本年三月一日。爲登極大典。又値元宵燈節。由本月廿七日起。關於銀市糧市絲繭市及鈔取引所。各種交易市場。均行休市。至三月三日止。休市五日以資慶祝。理各種行情。均照休市前一日之行情交易云。

登極大典 招集村長參加

【彰武】縣農會正會長畇。副會長周興紹遵縣令。昨特函招區農會長。及各村長。參加登極慶祝大典。其函云。逕啓者。玆准縣公署。籌備慶祝賀委員會函開。逕啓者。查本年三月一日。爲皇帝即位大典。定於一日上午十二時。舉行慶賀典禮。相應函請貴會。轉知各區農會長。各村長。屆時來縣參加。慶賀爲要。等因准此。除分函外。相應函達貴會長村長知照。屆期來縣參加慶祝大典。勿悞爲要。切切此致云

農會傳知村所 領取猪種

【彰武】爲傳知事。案奉縣公署訓令內。實字第四二九號內開。爲令遵事。查鐵路愛護村。所需之猪種。業經分存於火石嶺子。德益泉。縣城德益當。馮家窩堡毓德源三處。各愛護村如有需要該項猪種時。可就近至各該處取用可也。合行令仰該會。轉飭鐵路沿線。各村一体知照此令。等因奉此除分傳外。合即傳知該村所知照。如能需要此項。猪種至就近分存之處。取用可也云。

佳木斯加納委員長 召集各法團開會

【依蘭】縣公署奉佳木斯加納委員長電。召各法團開會。警務局長協同參事官。農商會長。及地方代表等。於四日早乘汽車赴佳。定於五日開會。六日同依。會議事項爲友方辦理屯墾。收買土地。及商租事宜。又縣境所屬三區長龍鎭。（古地名）南營附近。因友軍駐扎辦理移民屯墾事宜。地方十分暢盛。商業日漸發達。前經商民楊裕凌。呈請縣公署。組設商會。以資發展。而興地面。已蒙批准。依法組織成立云。

滿日各機關 奉祝大典 各種慶祝秩序

【松樹】本驛於二月二十二日午前十時。宋警察署長。柳警察署員。劉商務會長。徐村長。山路公學校長等。在公學校協議籌備。三月一日。大皇帝登極慶祝大典秩序列下。

一期日。三月一日午前九時半。

二式場。松樹警察署。

三國旗揭揚式。（國歌合唱）

四式典。午前十時十分。

五旗行列。（式後繼續行遊全市街）

六皇帝陛下萬歲唱和。

七慶祝紀念宴會十二時。於松樹公學校講堂。

夜間

一提燈行列。午後六時半。警察署集合。

行列順序

一先行軍樂隊。

二小學校。公學堂學生。

三一般民衆。

四最後高蹺會

中銀分行 新任指導就職

【洮南】駐洮中央銀行分行新任指導員佐々木剛。由總行委任後。已於昨月之二十二日。晚九時列車。由新京來洮。關係方面。均各親至車站相迎。下車之後。與各歡迎方面諸公。寒暄畢。同車到分行視事。按佐々木剛。係由大學畢業出身。乃係二十五六之英俊少年。此次來任乘南中央銀行分行指導員要職。將來對於該分行發展上。勢必有所貢獻。以資借鏡云。

慶祝滿洲帝國第一任皇帝即位

依蘭

哈爾濱木石稅捐局依蘭分局長 楊錫麟

萬國道德會依蘭分會 正會長 關琦

依蘭縣公署財務局 局長 趙漢章

依蘭縣公署警務局 局長 關振寰

理善勸戒烟酒依蘭分會

依蘭縣公署內務局 局長 孫廷璽

依蘭縣 縣長 關錦濤

三姓旗族公民代表 雙印 斐凌阿 忠和 恩貴 恩志 恩祿 祥海 海昇 毓瑞 魁元 恩華 文明

依蘭稅捐局長 商振邦

依蘭教育館長 呂銘

依蘭縣商會 會長 王殿成 副會長 梁秀臨

依蘭紅卍字會

依蘭縣教育會 會長 葉希嶠

依蘭縣農會 會長 范熹恩 副會長 陳毅

依蘭縣公署教育局 局長 和國翰

榆樹縣

榆樹縣第六區壯丁團 團長 王喜三

榆樹縣五棵樹稅捐 分局長 王秉權

榆樹縣五棵樹郵政局 局長 劉鳳池

榆樹縣五棵樹財務分局 局長 韓世勳

榆樹縣第六區壯丁團 全体保董 鸛毓霖 李星佐 梁益三 王現田 王中嶽 張益三

榆樹縣第六區五棵樹 署長 胡興京

榆樹縣五棵樹 商務會

榆樹縣五棵樹 農務會

榆樹縣五棵樹 益祥當 經理 王翰堂

榆樹縣九棵樹 泰東日報分社 劉祚齋 張忱 王子新 盧翰齋

財政講習會詳誌
講員三人講解得法
開會三天聽講人多

【洮南】省公署爲整頓各縣財政。並劃一會計事務起見。會經頒發各項簿記。預決算。及各種書表式樣。令行遵辦。並由民政部。將各種式樣。及會計改組辦法。所有會計應行辦理要項。詳細刊登於民政部旬報內。由大同三年度施行。飭令遵知辦理。復恐各縣。對於上項所載。改組後應用一切簿記表冊式樣。與會計各種辦理事務要項。仍有不明瞭之處。難免不無錯誤。是以復由省規定。設立縣財政事務講習會。分派講員數人。分赴各縣。將各項表冊預決算之塡列法。各種賬簿之記入法。及會計事務整理要項等。詳爲講釋。切實指導。俾各明瞭。而便施行。來洮講員。爲村岡氏。與邵立秀。盧鐵良等三人。於日前來洮。下榻於南滿旅館。次日上午九時。即假縣署會議廳爲會場。開始講演。洮北七縣。每縣副參事官。總務科長。會計長等。計七縣共二十一人。外有旁聽突泉縣股員李秀苟。韓金波。洮南內務局長王礎武。財務股長唐振玉。屠宰所主任邊際昇。會計股員關聘三。國玉斌。情報處員鄒慶文。財務股員劉維漢等九人。計到會者。共三十人。講演事項。第一日爲會計年度整理方法手續。與告示。第二日。講演預算之編造。及追加更正之預算之經理方法。財產之買售貸與。工程之包辦。物件之買賣貸借。或勞力供給。第三日講演。現欵保管。及出納檢查之會計帳簿。及証憑單據記入法。決算編製及呈報方法。縣債借入及償還方法。等項。講畢閉會。並在樓前撮影。以留紀念。次日該講員等。搭車轉赴梨樹去訖。

吸煙須領証
勿吝國幣一元
致干處罰不貸

【洮南】大滿洲國政府。對於鴉片法公布施行後。各縣設有鴉片零賣所。專爲一般吸食鴉片者之設備。政府爲明瞭吸食鴉片人數起見。製有鴉片癮者吸食證。去歲開辦以來。此項吸食證。當由縣署分發各零賣所。再由各零賣所。轉發各吸烟人。均不收費。及至年終。前証無效。當由省署令行縣署。轉飭吸烟人。換領新証。每証一枚。收手數料大洋一元。各零賣所。恐換証收費。影響營業。請求緩期施行。未蒙照准云。

徐寶明於光天化日下
對處女公然無理
被女父控告傳案送請究辦

【千山】世風日下。獸慾橫流。寡廉鮮恥之事。恒有所聞。月之廿一日。遼七區雙樓台村。有徐維滿之子徐寶明者。際茲新正賽辦秧歌之期。伊曾扮演脚一角。於月之廿一日。借同鼓跑學。由圖尾把勾。而至雙樓台村。俟至該村意欲吸食雅片故當至該村徐寶金家時吸食雅片。該徐寶明正在噴雲吐霧之際。則由東屋。適來徐寶銀之女兒。（年已十八歲訂於舊曆一月十二日出閣）容貌頗風流。休態玲瓏。比及被徐寶明一觀。則悄涎下垂。獸慾萌動。於是縱兵挑戰站起來雙手攬嫩而行甜密的口吻。斯恰爲處女之兄見。於是怒髮冲冠。始則大加申斥胞妹。繼則飽以老拳。（寶明已走）是以該處女痛哭不已。俟處女之父寶銀歸家。則訊明該事原委於是。立至該村控告。俟將該犯徐寶明。添傳到案之後。該處女之父徐寶銀。乃以强搶控告於是該村長。即將該犯人。引渡七區劉二堡矣。嗣後如何懲處。客訪續誌云。

小舖被搶
搶去洋烟兩盒
大洋五十餘元

【洮南】大東門分所管界。正大街高家小舖。於昨二十四日晚七時許。進去匪賊二名。計搶大洋五十餘元。洋烟二包。奪門逃逸。高某立即報告大東門分所。轉由署。通知各機關。派出衆兵搜查。內有多兵在東門大字街。檢查之際。孫某意想逃跑。被兵用槍。射擊正仲肩甲。趨前訊問。供稱孫姓。東門外人。白天來街。因在孫老作皮舖喫飯太晚。當將孫某帶至皮舖質對。檢出小槍一顆。遂連同孫老作帶署訊辦云。

愚民無識見飛機紛逃
三人死於炸彈下

【北安鎭】日昨（十七日有飛機一架。經由本鎭領空。駛向龍門方面施行搜山工作。詎意行抵天字十四井子上空時。適地上有馬車數輛。共載十餘人。向前奔行。因見該機直駛而來。恐遇危險。乃四散逃避。有三人躲避不及。伏於車底。該機見伊等如此驚慌情形。以爲定係匪人無疑。遂投擲炸彈而去。結果伏於車底三人。皆被炸斃。餘人早已逃跑無踪。嗣經縣署派人前往驗視。方知死者皆係農民。並非匪人。當將屍身埋於該地。以便其家族前往認領。惟該三人因素乏常識。自動驚慌。以致慘受奇慘之禍。雖屬咎由自取。情殊可憫云。

驛長召集村長
開愛護村會

【千山】本驛々長上野國雄爲鐵道愛護村之主村長。副村長乃馬驛屯ノ劉榮久。筆管堡之蘇政遠。三家子之谷百川。吉王屯之薛玉廷。於月之廿五日。爲愛護村之主村長。因有重要事務。乃召集各屯副村長。齊集於俱樂部。於上午十二時。大開會議云。茲將會議內容事項揭露於後。

一、本驛附近南北道口。行人或馬車及此。須注意南北行驛客貨列車。

一、客貨列車。勢將進站。勿在極短時間。而跑過道口。

一、驛內商號。如到站取貨時。適値列車進站。須候車開後。再爲入站取貨。

一、旅客昇降車時。勿推勿擠。宜順列而上下車。

一、乘輕油動車。旅客所携之包裹。勿長而大。

一、鐵道附近各村。如發生軌外事宜。急速報告。

一、終則該愛護主村長。以木刻愛護村証明牌。授與各屯副村長。以備軍警盤詰証明。

防止雜疫發生
引種牛痘

【洮南】冬去春來。正値雜症始發之際。一般救濟法。即引種牛痘。以防天然痘之發生。本縣長參事官。有見及此。當在外埠各大藥房。購到牛痘漿若干。對於本縣內。各科局職員。及一二警察署。署長。署員。分所長警士等。均須一律引種牛痘。以免雜疫之發生。昨二十二日。由縣署醫官鄒鶴逵引種。現一二署各分所長及警士等。均引種完畢。聞城外各警察署。於一二日內。亦皆引種。以示公允云。

小實失足落井
慈父奮不顧身

【黑山】本邑大十字街。南胡同西。世興德舊趾院內。住戶竇粉李某之子。名小實。年五歲。忽於本月念五日。同本院曹姓小孩。各持秫稭棍一根。作騎竹馬之遊戲。詎料該院有井一眼。後因兩小兒在井台玩耍。不料李兒竟失足墜落井中。幸經曹兒赴李家報信。李某聞知。驚駭萬狀。竟奮不顧命。跳入井中覓得小兒。雖腹內水滿。尙未殞命。後經鄰人等。用繩繫腰將伊父子救出。雖不致致命。亦云險哉云。

三區署長更替

【太平鎭】依蘭縣太平鎭街第三區孫前署長慶樓。自上年國軍將刀匪擊潰後。市面秩序無人維持。當經農商各界。敦請孫紳慶樓出任警察署長。兼充壯丁團長各職。以資維持善後事宜。孫君乃任鉅艱對於地方應興應革不遺餘力。一載於茲。孫前署長。以事繁任重。誠恐衆顧難周。曾具情力辭警察署長職。以資實有攸歸。而便休養等情。幸蒙上峰允辭。當派警務局督察官董昆庭接替視事。聞董君久充軍警各要職頗蒙上峰器重。今涖斯土。對於市面一切設施。定能煥然一新。當爲地方得人云云。

籌備慶典
成立委員會

【興京】於月之十七日。縣長張文山爲籌備慶祝執政登極大典。招集各機關首領。在縣署會議。成立委員會於古曆十五日。在縣署門首。與大街要口。高結牌樓。點綴花朵。並令農商兩會。操辦太平歌四班。（高蹺龍燈旱船秧歌等）官發補助費三百元。特製華麗表裝頭面。與往年不同。各學生加。當即執旗遊行。夜則辦提燈大會。高唱滿洲國歌。三呼皇帝萬歲屆時必當熱鬧非常也云。

計開

大典籌備委員各名列下

委員長 縣長文山。副委員長 中尾參事官。姜稅捐局長。

委員 孫科長。劉局長趙局長。孫監督。朱獄長。徐局長。安局長。李長范。黃局長。黃會長。王會長。劉會長。圖會長。警務指導官。

共分七股列下

總務股主任 孫總務科長。賜餐股主任 趙財務局長。招待股主任 劉內務局長。會計股主任 張會計股長。警備股主任 飯田指導官。娛樂股主任 黃商務會長。宣傳股主任 史教育股長。

各股設幹事若干人

大典籌委會通知

【錦西】查本縣對於登極大典。事前曾力加籌備。以昭隆重。大典籌備委員會。已成立日。各部職員。遴選妥當。分股掌事。以專責成。本分社現來到其通知。爰誌於下。爲通知事。三月一日。恭逢即位大典。皇帝賜餐。凡與賜餐各員。請按下列地點。時間前往參列。除正式招待狀。另由府中發給外。特先通知。即希查照。此致云云。（注意事項）（一）「賜餐地點」連山縣署。（二）「賜餐日期及時間」。三月二日。正午十二時（三）「禮服」如無禮服。得着便服。但須整齊嚴肅。以昭鄭重。

管理局頒發
紀念繪圖明信片

【錦西】執政登極。郵費實行低減各節。已誌昨報。查連山郵局。現又奉到。奉天郵政管理局。頒發之登極紀念。繪圖明信片若干張。該片精妙異常。圖樣艷麗。二張爲乙組。售價大洋一角。一般民衆。爭先購買。以資閱覽。而作紀念。並聞於三月一日。趙局長派專差。在大典場。內實行宣傳。闡揚郵費低減各義意。

迭破要案
水上警察署長

【佳木斯】本鎭駐防吉林松花江下游水上警察局。第一區警察署長王熙忱。於去歲古曆八月間。帶領屬下官警漑佳以來。極力整頓內外兩勤。對於冬防尤異常謹愼。每日不分晝夜。不辭辛勞。親率所屬官警。前往防區境內。嚴秘檢查。以防不良份子趁機發生意外。並且在江岸各要隘一帶。臨時塡設檢查班。衆巡哨警各一班。指揮有方。於大同三年一月五日午后八時。在城某烟館。率特務係張主任。及日本憲兵隊伍長佐藤。捕獲匪人一名（田福）當時檢出八橹手槍一支。子彈若干粒。復於二月四日。在江沿檢查匪人馬青山一名。並檢出七星子手槍一支。子彈若干粒。以上所獲匪人。均送縣署依法懲辦。似此破案迅速。滿洲國注重人材。如該署長及特務張主任者。克盡厥職。誠爲不可多得也云。

叢校長履新後
整頓校務

【安東】本埠東邊商科中校長。叢文盛。自到校視事以來。對於校務整頓不遺餘力。興革改善。早具成竹。開學後必逐項實行。對于同寅辭退多人。該校長近以訓育主任一席。責重事繁。非學術兼優者。不堪勝任。一角物色。現委本埠教育局學務股長宋東安爲該校訓育主任。宋君學識經驗。均極豐富。訓育學生亦頗得法。該氏刻日到校視事云。

日商大吉公司
突遭匪難

【奉天】南關上頭。德元酒店胡同。三四八號。日商大吉公司。二十九日午後四時。突有四人闖入。各出手槍威嚇該商執事楊君。即將該號存金三百餘元搶去。立即逃竄。該商夥即出報當地崗警。轉報本區及小南門各分所。嚴佈警網。勿令逃走。該四匪逃出以後。行正祭言胡同地方。遇一警崗見四人行動倉皇失態。必有可疑事故。即令止步。擬行檢查四匪以事迫當前。無可諉避。遂用槍擊警。警立還擊。適有一過路少年。遙遠而來。此時槍聲颼々。子彈亂穿。也是少年不幸。右臂中彈一粒。痛叫而倒。一霎時四匪已不見跡影。李警士即視看中彈之人。臂傷尙輕。訊問之後（知少年姓黃係大西邊門裏興順布莊櫃夥。年十八歲。是晚往祭言胡同。親家串門。不意歸途遇險後。經其本櫃聞報。即將送往病院治療云。

協和會成立分會

【北票】查滿洲國。以協和民族。普及文化爲主義。各通都大邑。均有協和會之設立。故二月十九日。下午二時。朝陽協和會辦事處。派司塲元君滋票。招集各會員。公開會議。出席者田井方。王佩璋。及商農會長。地方士紳新聞記者五十餘人。公推田井方王佩璋二君爲常務委員。將來會務必有一番發展云。只將議決事項列左。（一）每月例會。二日。十六日。（二）慶祝大典紀念。植樹。（三）講演系三名。（一）公推晉京慶祝大典代表田井方。午後四時散會。

燈節前見聞一束

懸旗示賀

【遼陽】月之二十六日爲執政萬壽紀念。是日也。天朗氣清。惠風和暢。由警務當局。通知闔邑各商店。一律懸旗以示慶賀云。

糧價稍起

邑出產物以紅粮大豆爲主。前因各地生産過剩。致一跌再跌。以故一般農民咸憂形於色。近因出口轉增。致各項米穀。均有向上之勢云。

學校開學

邑各中學校。因月之廿六日爲萬壽節。衆大典迫近。故均於是日開學。門墻桃李。莘々而來。云。

元宵滿街

燈花銀樹。節屆元宵。以故一般投機小販。咸叫賣元宵其在果局所售者。係每百一元其在市井所售者不過三四毛云。

匣大賤

邑各大茶食店。若源興仁。世美新等號。近均大減其價。每匣祗售六毛餘。較諸以前減却四分之一云。

雜耍滿街

近來本邑什樣雜耍遍街皆是若高脚龍燈旱船及童子秧歌等。共數十夥。

小醜跳梁

一區界大紅旗村住戶李某日昨闖入小醜ノ々槍去大洋十餘元云

犬典慶祝
已籌備就序

【北票】本鎭於本日。即二月二十三日。午後四時。假開籌備委員會議。出席者。大井署長。警備隊長。石松居留民會長。王漢卿署長等。謹將決議事項列左。（顧問）大井署長。警備隊長。石松居留民會長。吉村炭礦長。委員長王漢卿警察署長。副委員長李商會長。岡崎補給所主任。（總務係）主任。岡崎主任。中移民副長。西署員。劉稅捐局長。（會計係）主任。岳會長。王軍需。楊署員。富永主任。（招待係）主任。李會長。中島庶務主任。王站長。郵便局長。電報局長。鬼本署員。（會場係）米澤專賣公署主任。李商會主任。村井電燈局主任。山下民會書記。馬農會長。加藤補給所員。渦原所員。王警員。（宣傳係）主任。田校長。滿洲報王社長。泰東日報張社長。盛京時報崔社長。國署員。（警備係）主任。王警長。魯艷長。王自警團長。狩野部長。佐藤班長。寶隊長。郭隊長。（餘興係）主任。武農會長。小平署員。姚鹽務署主任。孫午橋。片山正一。（救護係）主任。趙中華醫院。同仁醫院。德新醫院。陸院長。（式序）司令者委員長。（進行係）楊委員。（一）午前九時入場。（二）九時三十分。國旗揭揚式。遙拜式。式詞。祝詞。合唱國歌。小學生萬歲。講演。協和會（一）十一時。旗遊行。（一）午宴會。慶祝會經費概要。（一）餘興費。一切在內。一百元。（二）設備費。牌樓戲台。一百元。（三）式場費七十元。（四）旗遊行四十元。（五）爆竹費十元。（六）印刷費二十元。（七）雜費一百元。合計四百四十元。

車夫葬身輪下

【遼陽】本邑高麗門外。鐵路口。昨有城北十里河張某車來遼趕集。賣包米。行經該處下坎時。突將該車夫摔倒。致車由小腹壓過。登時斃命。該張某年二十八歲云。

咸春堂
錦上添花

【遼陽】本邑咸春堂藥店。前由滿俄邊境。運來巨虎三隻陳列門首。業誌前報。近又添置無線電一座。每日秦笙楚管。音韻抑揚。如親臨舞臺然。故行人莫不停足。側耳而聽云。

解來盜犯一名

【遼陽】本縣地方法院。茲據鞍山第十一警察署。轉准鞍山日本警察署引渡盜犯王作[illegible]一名。請轉解法辦。該署當即檢同送致書。解送來遼。縣地方法院據此。當即依法懲辦云。

召開村長會議

【遼陽】一區自衞團。昨在第一民立學校。召開村長會議。所有區內各村長副。均準時前來。其討論之大旨。不外改編保甲。及選舉保長等事宜。下午協議完竣。當即散會云。

請去看看

新由哈爾濱分來的

公和利百貨店

有華美的綢緞、鮮艷的布疋、精良的毛呢、新式的大氅、齊全的雜貨、美麗的禮券爲招徠顧主特別賤賣、

在新京北門裡滿電話四百零六番

恭頌黑龍江軍混成第一旅旅長調轉騎兵第一旅旅長馮公廣友除暴安良之德政

溯自事變以後盜賊蠭起人民慘罹兇殃地方橫遭蹂躪困苦顚連已達極點幸於去春馮公率軍來斯土佈隊遣兵嚴防痛剿先後殲滅平心門平東洋等匪大小數股擒斬擄獲指不勝屈人民得以安業地方始獲救平詎於去冬悍匪大照應糾衆復起到處擾攘我肇東安達四鄉人民受其塗炭不堪言況多賴馮公親率所部冒寒出剿數日之間即將該匪悉數剿滅實由于馮公素待部屬如同手足不徇不隱光明磊落保國衛民一片血誠諸將士始能勇躍用命肅清匪患馮公每於出發與人民極力如意安撫到處宣揚王道政治向百姓詳解務使明瞭所部各隊宿營良民皆公平給價毫無苛待謳歌載道閭閻不驚四民方慶昇平正感戴之不遑忽聞馮公有調轉消息民等有如所失遂共同聯名電懇挽留未能如願商民等復自動聯絡公送旗傘匾額藉以表揚拯民水火德政如此尙覺不足酬大德於萬一謹登報端用誌銘感

安達、肇東、宋站、全境商民公頌

本行專製「二喬老牌」綢緞綢葛絲絨羅紗等一切時裝衣料無不完備如蒙惠顧請認明本行商標庶不致誤

日本京都西陣

渡邊洋行出口部

電話西陣 長一三三番

皮膚能令人之外貌最易遷變雖然生成美麗嬌容若任皮膚自成粗陋非獨不得維持原有之美且不能發揮天性之美皮膚之關係於美醜有如此也常聞世間自嘆其容貌醜陋者實屬不稀此又人生最大之遺憾茲有日本皮膚科專門大醫小島先生多年研究出自心裁發明一種良藥精製而成美容藥水名曰花顏水僅以數滴滴入洗臉水中該盆內之水即逢藥水而變色如乳其馨馥郁觸鼻雖鮮花如玫瑰與蘭花亦退之步且合衞生善治皮膚所發小瘡如面皰雀班粉刺酒刺汗疹頑癬煙氣紅點晦色油光瘰癧等諸種討厭之物凡老幼男女皆可使用花顏水均得轉醜成美花顏乃水特色最能完全皮膚成色艶使姿容倍極光耀足稱最上妙品請試一瓶以證本藥房之言之不謬矣

美容藥料

花顏水

發賣處 大連山縣通 順和公司大藥房

藥價 大瓶壹元 中瓶五角 小瓶三角半

各埠大藥房洋貨舖均有代售就近採買爲幸

慶祝滿洲帝國第一世皇帝即位

偉大的精力家
剛健之體格美
明晰的頭腦者
常推奬人之服用本品者也

補血強精健腦靈藥

健全体格
從根本改良体質的妙藥

前吉長鐵路總醫院長
滿洲國建設處長
功效如神
阮振鐸拜題

瑞士伯爾大學醫學博士
北滿鐵路局衛生處長
濟世良方
李希珍題

補爾多壽

各地有名醫學大家實地使用（補爾多壽）後所賜證明之一部

『補爾多壽』有效之證明

前北京醫科大學教授　德國醫學博士　潘其瑄

藤澤商店所製之『補爾多壽』Blutose。味美易服。不害腸胃。且於體內容易吸收。而發揮其生理的作用。余屢試於貧血虛弱各患者。悉得良好之結果。誠補劑中之妙品。爰書數語以保證之。

各種『補爾多壽』實驗例

天津　醫師　陶叔和

患者李氏年二十歲。籍武清縣。患淋巴腺病。行其他治療外。使其運用『含碘補爾多壽』三瓶。現已完全治癒。患者王萬成氏。鹽山人廿九歲。久患肺癆。已進行至二期。食慾不振。日有盜汗。用注射治療以外使其運用『拐阿可路補爾多壽』約計一打。肺癆已覺大癒。胃口大開。面色紅潤。體重增加。現已體壯力强。以上不過略述其二例。以外及其他『三種補爾多壽』治癒例亦不下數百名。因限於篇幅。未及書載。總之『補爾多壽』効力偉大。治病補血變方衆多。且製法完善。絕無流弊。尤堪病家常服也。

說々『補爾多壽』

『補爾多壽』是含有機鐵化蛋白質的藥品。對於各種貧血疾患。頗有功效。余屢試不爽。

瑞士伯爾大學醫學博士　北滿鐵路衛生處長　李希珍

『補爾多壽』爲家庭必備之良劑

人類之最實貴者。莫生命與健康若也。兩者兼備方得謂之完全幸福。所以能延生命確健康者。直說則由于近世所謂禦防醫術之研究發達。間接亦視乎病時之選藥調理。研究此兩事之書汗牛充棟。複雜參差姑不細述。試就最普通事言之。纖體孱弱防治之法。乖施內外工作不爲功。外者即最新衛生方法以成決。內者即服用良藥以補助。然藥之爲類亦多。及個人對於貧血虛弱家言之。搜集各醫院多年報告。並無種種臨床經驗。以『補爾多壽』一品頗稱有効。任由醫者對症不良副作用。試治貧血虛弱者五種。良品也。略貢數採擇之便。茲藥有複方不同者之惟一語。以作紹介。

國民政府衛生部　港務檢疫處處長　醫學博士　伍連德

補爾多壽與吾人日用一般食物營養價值之比較

補爾多壽拾瓦的營養價值與食用下記食品的相當量僅費六分錢	
	雞卵二十個
	卵黃三十個
	牝牛肉五百瓦
	牛乳三千立
	鯛千五百瓦
	鰻八百瓦

最新創製品！
製造血、肉、骨、益精、補腦、理想的健康素

新補爾多壽錠

本品者。係將夙已馳名中外補劑王『補爾多壽』做成粉。復加以滋陰滋腸分『骨髓分』。與預防老衰。健强骨骼的『骨質分』。以及益精補腦和諸貴重營養素之精髓。以製成錠劑之名品。故爲製造血液。精骨之原料。培殖精力。腦力之根底。專供給營養素於身體之靈藥也。

新補爾多壽錠之定價
小瓶・半個月分　一・〇〇
大瓶・一個月分　一・八〇

癆病者之救星

拐阿可路 補爾多壽

本劑者。乃依其强大的補血强壯之作用。而於從根本的改善體質上最有卓効的『補爾多壽』。與自古即以寓治結核性病。靈効卓著。馳名中外的特効名全品『拐阿可路』。配合創製而成轟動全球的肺癆特効聖藥。而使其殺菌。解熱力活潑的作用之。而將强壯及藥物兩樣之効果。益更顯著者也。又有佳快之香芳。及甘美之風味。且無刺戟粘膜與腐蝕性。故絕無傷害胃腸。而吸收至極完全。奏効迅速準確。凡患肺癆等病若服本品。立能清肺化痰。定喘止咳。消食開胃。增加體重。補充消耗之精力。一掃所有之病疾。眞有起死回生之功。兼俱轉弱爲强之効。誠乃舉世無雙肺癆特効之靈藥也。

綜合中外多數名醫臨床實驗之結果。不但於結核性病中特對於肺結核。喉頭結核之治療及豫防上。有絕對之價値。又對於瘰癧。傷風咳嗽。慢性氣管支炎。喘息。百日咳。肋膜炎。慢性腸炎悉奏卓著之偉効也。

拐阿可路補爾多壽　定價　半個月分 二・六〇　一個月分 四・三〇

適應症	品名	半個月分	一個月分
虛弱。病後衰弱。神身疲勞。月經不調。小兒發育不全	純補爾多壽	二・〇〇	三・二〇
神經衰弱。貧血。衰弱過度。營養不良。神經性喘息	含砒補爾多壽	二・三〇	三・七〇
腺病質諸症。貧血。佝僂病。梅毒性貧血。肋膜炎等	含碘補爾多壽	二・三〇	三・七〇
諸種疾病後之衰弱。食慾不振。貧血。姙婦授乳婦等	規那補爾多壽	二・三〇	三・七〇

總發行所　株式會社　藤澤友吉商店
大連支店　大連市山縣通七番地
總經理　大連日本賣藥會社支店

大滿洲帝國新法令（續）

軍令第二號

侍從武官處令

第一條 侍從武官處置侍從武官長及侍從武官
第二條 侍從武官處員額如左
侍從武官長 陸軍上將或中將
侍從武官 二人 陸軍中將或少將
三人 陸軍校官或尉官
一人 海軍校官或尉官
第三條 侍從武官長及侍從武官常川侍奉任關於軍事之上奏奉答及傳達命令凡觀兵操演巡幸及其他祭祀典禮讌會親見等均陪侍扈從
第四條 侍從武官長指揮監督侍從武官
第五條 侍從武官長及侍從武官奉勅旨視察操演及其他軍事
第六條 侍從武官長及侍從武官在宮廷應遵守宮內府之各項規定

附則

本令自康德元年三月一日施行

帝室令

帝室令第一號

尚書府官制

第一條 尚書府典守御璽國璽並掌關於詔書勅書及其他文書之用璽事務
第二條 尚書府大臣為特任統轄尚書府指揮監督所屬職員其任免及賞罰應移交宮內府大臣委任官以下則專行之
第三條 尚書府置左職員
秘書官長 一人 簡任
秘書官 二人 薦任
屬官 三人 委任
第四條 秘書官長承尚書府大臣之監督掌理事務
第五條 秘書官承秘書官長之命掌理事務
第六條 屬官承上司之指揮辦理庶務

附則

本令自康德元年三月一日施行

帝室令第二號

宮內府官制

第一條 宮內府大臣為特任關於帝室事務任輔弼之責
第二條 宮內府大臣統轄宮內府指揮監督所屬職員關於其任免及賞罰上奏之委任官以下則專行之關於授與職員勳章及其他榮典經國務總理大臣上奏之
第三條 宮內府大臣認為有制定改廢帝室令之必要時應具案上奏之其與國務有關連者應與國務總理大臣會同上奏
第四條 宮內府大臣關於帝令之施行及其他主管事務得發宮內府令並定其他規程其與國務有關連者應與國務總理大臣協定
第五條 宮內府大臣有事故時得將其職務令次長臨時代理之但依公文程式令之副署宮內府之制定及重要事務之上奏或執行不在此限
第六條 宮內府置左列五處
總務處
內務處
近侍處
掌禮處
警衛處
第七條 總務處掌管左列事項
一、關於典守詔書勅書帝室及其他原本事項
二、關於典官印及收發保管文書事項
三、關於職員之任免賞罰及其他身分事項
四、關於覲見事項
五、關於巡幸事項
六、關於進獻事項
七、關於慈善事項
八、關於讌會及賞賚事項
九、不屬於他處之主管事項
第八條 內務處掌管左列事項
一、關於會計事項
二、關於營繕事項
三、關於管理財產事項
四、關於物品之購買及保存事項
第九條 近侍處掌管左列事項
一、關於壇廟及陵寢事項
二、關於側近事項
三、關於醫療事項
四、關於膳羞事項
第十條 掌禮處掌左列事項
一、關於祭祀典禮事項
二、關於外賓之接待事項
三、關於樂隊事項
第十一條 警衛處掌管左列事項
一、關於警衛事項
二、關於警察消防及衛生事項
三、關於車馬事項
第十二條 宮內府置左列職員
次長
總務處長
內務處長
近侍處長
掌禮處長
警衛處長
秘書官
禮官
侍官
事務官
繙譯官
藥劑官
奏事官
屬官
技正
技士
警衛官
警衛士
第十三條 次長為特任或簡任輔佐宮內府大臣
總務處長內務處長近侍處長掌禮處長及警衛處長為簡任承宮內府大臣之指揮監督掌理所管事務指揮監督所屬職員
第十四條 秘書官為專任二人（薦任、其中一人得為簡任）專屬於宮內府大臣掌理機要事務但得特令其分掌總務處事務
禮官為專任二人（薦任）承掌禮處長之命掌理典禮
侍醫為專任四人（薦任、其中一人得為簡任）承近侍處長之命掌理醫療
事務官為專任十六人（薦任）承上司之命掌理事務
繙譯官為專任七人（薦任）承上司之命掌理繙譯通譯
藥劑官為專任二人（委任、其中一人得為薦任）承上司之命掌理配藥
奏事官為專任四人（委任、其中一人得為薦任）承上司之命辦理側近之雜務
屬官為專任三十八人（委任）承上司之命辦理事務
技正為專任一人（薦任）承上司之命掌理技術
技士為專任五人（委任）承上司之命辦理技術
第十五條 警衛官為專任三人（薦任）承上司之指揮分掌關於警衛警察消防及衛生事務
警衛士為專任八人（委任）承上司之指揮辦理關於警衛警察消防及衛生事務
第十六條 警衛處置護軍
關於護軍之員額、薪餉及勤務由宮內府大臣定之
第十七條 宮內府置侍衛官十五人以內其中一人得為侍衛官長
侍衛官長為簡任官待遇之名譽官侍衛官為薦任官待遇（其中二人得為簡任官待遇）之名譽官承宮內府大臣之命隨時扈從
第十八條 宮內府大臣得經勅裁置顧問官
顧問官為簡任官待遇之名譽官備宮內府大臣之諮問

附則

本令自康德元年三月一日施行
大同元年執政府令第一執號政府官制廢止之

帝室令第三號

帝室會計審查局官制

第一條 宮內府置帝室會計審查局
第二條 帝室會計審查掌管關於帝室會計審查事務
第三條 帝室會計審查局置左列職員
局長 一人 簡任
審查官 二人 薦任
屬官 二人 委任
第四條 局長掌理局務指揮監督所屬職員其任免及賞罰經宮內府大臣上奏之委任官以下則專行之
關於會計之審查不受宮內府大臣之指揮監督
第五條 局長得要求主管部局長官提出關於會計審查上所必要之文件或按照格式提出必要之報告
第六條 局長認為會計上有不明瞭或不合法規之處時得對於主管部局長官發質問書要求其說明
第七條 局長得派審查官前往主管部局檢查文件帳簿計算表現金物件及工程實況等項
第八條 審查官承局長之命分掌會計審查事務
第九條 屬官承上司之命辦理庶務
第十條 關於帝室會計審查之規定除本令所定者外經勅裁由宮內府大臣定之

附則

本令自康德元年三月一日施行

帝室令第四號

關於宮內官官等及俸給之件

第一條 對於宮內官除本令所定者外準用大同元年教令第四十二號暫行文官官等俸給令
第二條 宮內府大臣及尚書府大臣俸給定為年俸二萬五千元

附則

第三條 本令自康德元年三月一日施行
第四條 大同元年執政府令第二號執政府官吏俸給令廢止之

帝室令第五號

關於侍衛官津貼之件

侍衛官津貼訂定如左
侍衛官長 四、五〇〇元以下
簡任官待遇侍衛官 三、六〇〇元以下
薦任官待遇侍衛官 二、四〇〇元以下

附則

本令自康德元年三月一日施行
大同元年執政府令第三號關於侍衛官津貼之件廢止之

經濟

滿日滙兌協定 改金單位由本月實施

向來滿洲國北地與之不便處甚多、此次日本國內以及關東成立滿日滙兌協定、州內之滙兌連絡、因改按金圓單位、決定以國幣為單位關係、由本月起實施、其間隨行市之變動、其間

美國低減美元平價與國際貨幣戰（續）

三 前途遼遠之物價提高政策

甲 羅斯福的熱意

美國低減美元平價之重要目標、即在恢復美國之特價水準、前述羅斯福致送議會之咨文中、曾明言此次立法、「應與適當恢復物價水準之努力相一致」、按羅斯福之提高物價企圖、初不始於致送咨文至國會之時、每有機會聲明及更新實施各種政策之時、必當言及例如美國向國內外收買黃金之時代亦聲稱恢復、適當物價水準與變動較少之美元購買力今致咨文所示、則更明言恢復物價水準與變動較少之美元購買力、為低減美元平價之重要目標、故美國此次低減美元平價、吾人如自羅斯福一貫的提高物價觀點言、則亦不過為一種收買國內外黃金當時計劃之繼續行為而已、為使讀者對於羅斯福提高物價之企圖、再為明確認識、玆再錄咨文中之重點如左、羅氏謂：

「美元滙兌行情漲落不定、終使美國商品價格、恢復不易、吾人為除此種障礙、故不能不將美元統制權、收歸政府掌中、

「政府統制美元、并非暫時措置而實為一種良策、且係實行恢復商品價格水準而採之統制通貨之最初手段、

「苟以一種方法尚不能使物價水準恢復、吾人將採其他方法」

從上所述、是羅斯福如何熱心致力於美國物價之提高、已可概見、而低減美元平價之目的所在、亦不言而自明矣、

乙 美國恐慌前後之物價

然則美國大總統羅斯福氏夫何為以全精力全政策努力於物價之恢復?且恢復之水準、果以何點為其終極之目標乎?吾人為答覆此種疑問、必先回溯過去之美國物價、

美國物價自歐戰而後、即繼續高漲、終達一九二〇年之最高點、一九二一年以後、因政府採用緊縮節約政策結果、物價遂急遽下落：一九二二年又復返於安定點、此後即無重大變化、保持比較的平靜的水準以至一九二九年夏、

目下羅斯福所努力恢復之物價水準、即位於前述比較的平靜期間之一九二六年物價、至羅斯福何以必選此一九二六年物價為此次恢復物價之水準、則有二因可得而言、第一即因一九二六年之物價、適為比較平靜期間各年物價之平均、第二因美國勞動統計局、理論上亦認一九二六年物價為正當物價故也

美國戰後物價自一九二九年秋恐慌爆發、即急遽下落、依美國勞動局之統計、則一九二九年初秋為九六、五、而年末為下落為九三、三、此後歷一九三〇、一九三一、一九三二各年、均逐年低落、至一九三三年羅斯福入白宮、美國物價指數且減至五九、六、造成戰後美國物價之最低記錄、俟因羅斯福實行龐大救濟、澎漲政策、新金政策結果、物價乃間歇的上漲、直至去年十二月十六日方達七〇、八之數、按七〇、八之物價指數、與羅斯福就職時之物價指數、固已增加、但與羅氏之理想自一九二六年物價指數相較、則尚有百分之二九二之距離、

丙 提高物價政策之根據

羅斯福政府提高物價、調整物價之第一根據、原因一九二六年以後物價跌落、程度極不平均、因之各產業所受打擊、亦因以大異、例如去年十月物價與所謂正常物價相差之數、有如下表所示：

農產物	四五、八
食料品	三六、三
皮革	一一、二
棉系織物	二三、八
燃料燈火	二六、〇
金屬及其製品	一八、〇
建築材料	一六、〇
化學製品	二七、四
家具類	一八、七

前表所列數字、即所以示農產物與食料品物價低落、較之其他各種商品為尤甚、按此種情勢、自一九一三年以後、即依然繼續、羅斯福秉政而後、農產品與非農產品之價格差、雖漸泯滅、但自去年七月、農產物價反動的下落、而工業物價、則因產業復興法實行結果、漸呈上漲傾向、因之美國農民、遂舉反對產業復興運動烽火、而去年十二月二十二日羅斯福亦不得不借廣播無線電聲明改良也、

羅斯福政府提高物價調整物價之第二根據、即改正因物價下落而形成之負債增加、依據美國正確統計所示、美國公共機關之長期負債、達三百三十億美元、民間負債、則達千億美元、公私負債者中…固亦為對第三者之債權者存在、然因恐慌打擊結果、率多無法以收入支付債務、

美國政府負債之大部率多係物價較高於今日之大戰當時所借入、而農村負債之大部、則成立於一九一五至一九二〇年之六年間、目下物價大落、負債者之負担當然加重、而支付債務、更戛戛其難：故羅斯福於其咨文中、謂「公私債務、均不能不使其於與契約當時之物價水準相近時支付」、蓋即所以示羅斯福物價政策目標所在也、

北鐵運費之高或將於其自身不利

據聞北鐵運費高昂、受其大響者、為北滿商人、尤以哈埠商人為最、商等欲跳出此壓迫、因就經由拉賓線諸條件、種種研究、玆經有力哈商之調查、將北鐵拉賓利害之點、表示如左、

（公斤元單位）

一、濱津－拉哈－哈市、麻袋三五、七九、建築鐵器三四、七四、砂糖四四、五一綿織物五五、七五、染料五〇、〇三、煤油三七、七一植物性油三八、二〇、咖嗎四六、五八、

二、大連－新京－哈市、麻袋四八、一〇、建築鐵器四八、〇一、砂糖六八、八二綿織物九三、四五、染料九四、五五、煤油六〇、四一植物性油九四、〇四、咖啡九四、五八、

以上兩數觀之、由大連新京至哈市、則北鐵之運送距離、不過滿鐵之三分之一耳而所收得之法外運費、譬如砂糖六八、八二元之內、北鐵收至五四、四〇元、咖啡九四、五八元之內、收七四四五元、染料九四、五五元內、收七四、四五元、煤油六〇、四一元內、收四三、一元、眞成掠奪行為矣

再以大連新京哈市與新京拉哈哈市兩經路之運賃比較觀之則經由北鐵運費之昂、可以瞭然、即由大連出發、經由拉賓者、有新京拉哈間二一三米突餘之距離、而北鐵乃收高率運費如左、

一、大連－新京－哈市、染料九四、五五、煤油六〇、四一蘇木膏六八、五五、鐵管五四、二〇、巴拿黑英五二、六九、

二、大連－新京－拉哈－哈市、染料四八、八五、煤油四五、蘇木膏五二、八五、鐵管四一、一五、巴拿黑英三五、八二、

如右之運費高昂、若果繼續日久、西部南部兩線地方、將形衰落、糧棧倒閉、失業者迭出、北滿經濟界、顯有不安之狀態云、

慶祝滿洲帝國第一卋皇帝即位

小松痔瘡藥

痔瘡可怕 疾患漸進、至於脫肛、裂痔、血痔等惡疾、則害胃腸、病到心臟、肋膜、肺結核、經不能治、生命危險、早用

小松痔瘡葯 治療痔瘡可也、此藥特用東西兩洋靈効之藥材製成、醫治、肛門組織健全雖是重患、排泄體內痔毒、濃汁吸淨、出血止住、般肛收縮、靈効如神、眞是環球第一聲價最高之專門藥也、

（價目）

小松痔瘡膏	二十錢	五十錢	一圓	二圓	
小松痔退座藥	二十錢	五十錢	一圓	二圓	
小松痔快丸	二十錢	五十錢	一圓	二圓	四圓

總批發處 東京市日本橋 玉置合名會社

總經售處 大連市浪速町 日本賣藥會社
奉天加茂町 日本賣藥會社

凡關痔瘡之說明書函索即寄

主治 効能

痔核○裂痔肛門糜爛○痔出血○脫肛○痔瘻○常習便秘等諸症、不用割治燒烙等苦痛奏疹癒之効也

各地大藥房均有出售

奉祝

加爾比斯

滿洲帝國之建設實爲世界和平之基礎
加爾比斯之出現實爲人類福祉之天使

滿洲帝國之建設告終矣爲世界恒久和平爲人類悠長福祉不勝歡忭之至此實不僅三千萬滿洲國民衆之幸慶也　加爾比斯者雖係與滿洲帝國姊妹關係之日本帝國內生長然考其初產地實爲滿洲帝國領域之熱河蒙古等地換言之滿洲帝國爲加爾比斯之祖國也現今加爾比斯之祖國當宣布帝政希圖雄飛世界之機乃加爾比斯亦豈可不歡天喜地以慶賀而祝禱發展乎

加爾比斯者則是東亞古來所謂醍醐味應用西洋最新科學造出之滋養飲料者確爲健康長壽之基礎而具有增進人類福祉與貢獻世界和平之大使命出世者對於此點正與滿洲帝國建設之理想若合符節

庶幾滿洲帝國三千萬國民諸君同其生國與使命之加爾比斯之愛護是爲至盼此不外所以堅固滿洲帝國之國本者也

代賣店

大連市榮町　三星洋行
奉天千代田通　小杉洋行
安東縣市場通三丁目　福田商店
新京日本橋通　福田支店
新京富士町四丁目　福田商店

主成要分

一 人體之骨組織中樞要之加爾叟謨
二 胃腸內殺盡病菌之乳酸
三 附與活力之維多命
四 造成人體組織之蛋白質
五 作爲活動之動力之各種糖分

滋强飲料

カルピス

加爾比斯製造公司
東京市麴町區丸ノ內有樂館

加爾比斯製造公司　大連分行
大連市連鎖街常盤橋通

藝苑

時事打油詩　醉丐

新艷秋善畫……福瞻雲能詩

新艷秋與福瞻雲、在伶界均係後起之秀、丐聆其歌屢矣、深羨其才、曾賦歪詩、稱其絕技、聞新艷秋乃舊家女、文藝本有特長、福瞻雲係中學生、學問素有根底、嗚呼、醉丐老矣、身世凄凉、無可驅愁、幸得兩友、玆特將其個人之藝、分述於後、譜成俚句、聊當揄揚。

脫下歌衫散綺霞、揮毫閒自寫梅花、冰心鐵骨抒懷抱、第一清才羨玉華、（新艷秋字）繪成素箑我懷懸、女子聰明轉勝男、風雅宜人供笑傲、只因世事太難堪。

玉華所演戲劇、梨園久著聲譽、竟能於霽曲餘暇、精研繪事、塵濁茫々、有心人別具懷抱、丐也憨臉皮厚曾請其畫一扇面上、繪紅梅、仔細品評、愛不釋手、但願玉華勿趨時派、潔以自持、梅花化身、舍汝莫屬、勉旃？

謝我多情和我詩、女兒心事自家知、歌衫舞扇悲身世、只惜儂生不遇時。

舊家風範有誰憐、世事滄桑幾變遷、排遣新愁除舊恨、滿腔幽怨託鵑絃。

瞻雲本世家女子、曾在女中肄業、近則譽滿歌場、以藝驚人、凄凉猶感身世、前在哈爾飛戲院與名伶張春彥、演「三擊掌」唱做兼妙、雖老伶工亦不過如是、余曾賦詩、以揄揚之、近從友人處轉來瞻雲和詩四首、玆錄其二曰、「任君謗得娃名香、失學誰憐一女郎、色相犧牲心抑鬱、只因家世本非常」「生平不僭短長吟、步韻推敲學未深、辜負子期能識我、自慚難比伯牙琴」。

詩選

▲恭賀

皇帝即位應制律詩二章　劉鐵仙

其一

奉天承運轉長春。環繞衆星拱北辰。黑水白山靈毓秀。黃封紫誥命維新。笙歌十五元宵節。鼓舞三千萬衆民。喜起明良欣化日。觀風太史雜詩陳。

其二

東有啓明光復天。轉坤反手即旋乾。狂瀾能挽安瀾慶。文運應隨國運遷。瑞兆能蹤尊九五。卮從虎賁拱三千。嵩呼華祝無疆壽。一曲昇平奏管絃。

▲步劉鐵老元韵恭賀

皇帝即位盛典　牛君翔

一元復始帝城春。王道平々斗建辰。共羨今朝天意好。須知昨夜月華新。九霞杯內頌堯酒。萬歲聲中作舜民。日麗風和深雨露。欣逢大典賦開陳。

其二

照々春風慶普天。雍雍穆穆帝垂乾。沖和氣度山河整。負抱陰陽國史遷。地輿千方稱九萬。人民萬數已三千。百僚冠帶齊朝賀。叩月金鐘入舜絃。

閒談　老宜

◇「慈善」是人類最高超的美德、然而害於一些「慈善蟲子」、「愛國」是國民最高超的義務、然而壞於一些「愛國蟲子」、教育是國家最淸高的事業、然而壞於一些「教育蟲子」、所謂「蟲子」者、是因牠們生長於某種物体中、以物質爲生、而反大有害的物体、任何物体中、一有了牠們、只有日趨於腐爛而已。

◇凡是甜香、或多油水的東西、最容易生蟲子、凡名美利厚的事業、最容易引小人、慈善、愛國、教育、原是有名無利的、而在我國人辦起來、就能「名利兼收、」何怪貪名圖利之輩、呼朋引類、猶蠅包辦呢。

◇我雖無半間房產、租房居住、我最好種樹栽花、但因生蟲之故、去年我竟忍心砍倒三棵樹、拔了許多花、我以爲凡培植甚麼東西、若無「除蟲」之法、莫如根本不要、以免給蟲子們造飯吃。

◇君子與人不同地方、只是「戒謹、恐懼、」所以「有所不肯爲」、小人與人不同的地方、只是「徇情、縱慾」、所以「無所不肯爲」。

◇我豈不願學好人呢？怎奈壞人也能長命百歲、我何苦空費心機、我豈不願升官發財呢？怎奈學識不足以講求、我何痴心妄想！

◇我不迷信「神」、我最迷信「理」、神是渺茫難憑的、理是妥實可靠的、理就是神、「神即是理、「神」、是聰明人由「理」中想出來的、用以警教不講理的人、眞講理的人、用不著怕神、不講理的人、有因怕神而講理。

◇子曰「惟婦人與小人最難養」証之今世、小人之難養較婦人應加一「更」字、謂余不信、請試與小人接之、更知余言之不謬矣。

◇俗語云「寧得罪君子、勿得罪一小人」、是言誠不我欺、蓋小人之陷人、無處不用其極、猶如水銀瀉地、無孔不入、無微不至、吾人處於今世、應愼記是語。

◇俗有「小鬼怕見閻王」之諺、此言亦即譬之小人之爲人、原極卑劣、自慚形穢、似爾醜類、焉能見彼光明磊落之正人君子！其幾不避之若浼！

戲擬棗核銘　慵僧

噴
除夕
全休息
拘守舊曆
債主紛紛逼
時亂年荒民瘠
生計愁無策
饑寒交迫
受打擊
中心
感

雖
可憐
過舊年
腰裏無錢
鄰家吃炖肉
饞得我口流涎
積習不能刪
自找料謬
減糜費
兔煮
煎

小試破鞋　我聞

某部長結歡貴々某邊疆、近釀自治風潮、中央特派某部長、前往宣布德意、一時化干戈玉帛、人成頌部長之偉績、當部長之初臨某省也、下榻某飯店、客邸無聊、常至某銀行、牌酒流連、微花助興、其中之任指導者、實爲某行長、蓋行長爲著名之交際明星、且居某省久、堪爲識途之馬也、津籍妓名某花者、爲部長所最傾心、纏頭一擲、動輒千金、部長喜雀戰、而術亦復絕精、挾此身手、以與某邊省人博、勝券之操、勿待龜筮、以故腰纏纍纍、皆其所博入者也、近自某廟歸來、日飫珍饈、已似生厭、乃欲一嘗蔬菓風味、平諺所謂半掩門、鄂豫所謂土匪、即上海之所謂肉莊是也、而某邊省則名ㄅ曰破鞋、名固新頴、意亦深長、一時俗謠、有穀、三千六、若不穀、去到賦且街上湊、亦可見鞋之多矣、而賦且街、尤爲鞋之特別市場、鞋中翻楚、一時有四大金剛之目、有貴貴者、金剛之一也、某部長折衝餘暇、嘗徵之於某飯店、偶一試啼、似勝舊有之舶來革履多多、矣而貴々之名乃愈噪、大一登龍門之概云

「耕者有田」吟序

耕者有其田、說來固且鮮、其實靠不住、窮人更可憐、大家莫奇怪、待我寫根原、先引一成語、傷農因穀賤、糧漕飛飛漲、附稅頻々添、一畝用兩塊、稻子不值錢、有幾富人多照樣不週全、收支兩相抵、算々要貼現、有時不盈餘、還得蝕幾錮、是不是佃好、他們也怨天、雖祇分一半、人工在裏邊、就說全歸他担負也不免、何況計口授、反比平時限、農村已破產、耕不耕同然、田賦若再加、種田必攤捐、倘果免除稅、國家更窮焉、如此麻醉藥、吃下必蹺辮、只當瞎說說、誰願中此言、

單身兒年　丹翁

羅馬墨中堂出語甚雋、他說今年是單身人的兒年、人就猜他們政府今年將增加單身人的租稅、意思全在提倡繁殖人口、壓迫結婚、並且公役官吏中之未娶者、儘量以有家室之男子取代、這眞與中國喜用無家室男子之商戶、反其道而行之、商戶慮人有家室者、防等閑有所透漏也、然而男子生而願爲有室、女子生而願爲之有家、上古聖人、未嘗不主張如此、但某國又以人口過剩、作侵畧鄰土的口實、豈不又是一種局面、至于涉到兒年二字、則做人堂客、既屬水旱無憂播種之地利、又兼風調雨順養苗之天時、棉麥取諸宮中、竟毫不慮跌價、由家室而進爲國實、世界需要之物、倘有逾此者乎、況單身之害、一言難盡、即不賭而用錢孰勸其節、即不嫖而動性孰與言排、肉慾之蠱、政失其嚴、手淫之非、更或時出、是又兒年外之易變而生者也、喪一人之生、推而至于喪一國之生、實有攸歸、而燮理陰陽之宰相、焉得不如履冰上、怪道行媒者謂之冰上人、而于是乎二之日鑿冰沖沖、三之日納凝陰、兩千雙鴛鴦、色禽先各因之不荒云、

美的新聞　一記者

自滋魯以來、諸事兢々惶々、對剿匪戒烟、掃除貪污尤爲注意、故暴斂橫征、紊亂財政秩序之吏、輕則罰跪、重則改除槍決、故一般多呼之謂韓青天、

當韓主魯之次年、一日爲中秋節、皓月當空、市民莫不沉醉於歡樂中、惟省立師範有學生林某、新喪慈母、心煩悒鬱、沽酒藉以消愁、不覺沉醉、忽思往省府遊覽、遂賃汽車至省政府門、崗兵詢其來意、林某慨然曰：「我韓復榘談談」、彼等見其來勢洶々、不敢阻止、帶至省府內、主席遂接見、問其來意、林某應聲曰：「來逛逛省政府」主席勃然大怒、迎面與林兩耳光、遂吮咐綑縛囚禁一室、

次晨林某酒醒、魯主席韓復榘見被禁一室、廻憶昨晚、歷々如夢、不禁凄然落淚、衛兵詢其意、林遂將情告知、衛兵又轉告主席、此時主席用電話立召師範訓育主任至、相見之下、證明林某果爲該校學生、主席連說對不起、遂贈與林五百元、彼此含笑而去、

林實馨（華）閣之詩人也、博學多能、兼擅丹青、山水花卉、仕女佛說、無不精研、性喜交游、樊樊山、馬通伯、郭菴毫莊思緘、姚茫父、陳師曾等、生前過從極密、不幸諸先生先後皆歸道山、林痛師友之亡、遂遁於東城大佛寺、杜門謝客、芒鞋草笠、寄情於山野間、古道自持、飄然有塵外之想、

聞林性情至孝、事親供奉甘旨、朝夕承歡、待友尤厚、凡能所力及者、無不千金一諾、閑居時、於繪畫之暇、喜拈詩韻、吟風咏月、憤世憂時之作甚多、識之者恒以詩人呼之、

林之生徒遍南北、其得意弟子、如劉覺甦以琴名、陳學朱以書名、會稽陳錦洪以詩名、古晉李澍傳以山水名、閻毛振東以工程名、女弟子陳瑜如以音樂名、陳珍如以蹈舞舊劇名、鍾愛梅以畫梅名、曾嬌儂以榴書名、田婉、王寶以花卉名、此皆林實馨平夙指導之功、遂能得此成績也、

德意志民族、爲世界之最優秀份子、自一九一七年戰敗後、德國形勢已陷於九幽十八層地獄爲閻王老子挖煤的地步、於是含垢忍辱、勵精圖治至於今日、遂有興登堡總統之生計教訓實現、又一躍而爲卅三天爲玉皇大帝蓋瓦的狀態矣、

最近德國國務總理希特勒氏鑒於世界環境的趨勢、高唿軍備平等的口號、志在與列强抗衡、以滿舊恥、蓋因德人平時注意教育、對体育尤爲重視、是以鄉村市鎮均有、「健身會」之設、無論男女、皆須入會、若有不入「健身會」者、（未完）

滬新事業　生寶

有人常々說、上海地方、雖然現在市面蕭條、達於極點、但是你如果有適當的資本、用新方法來做買賣、要發財還是很便當、像什麼瓜子大王咧、橘子水咧、土產公司咧、他們都是想新法子出來賺錢的、現在有一種思想靈敏的綢緞商家、他們專門借了一些房子、或者劃一部份地方、替人家代拍店底貨、條件大都是三七拆賬、譬如今天賣掉三百塊洋細貨色、他們便有九十塊錢可拆、像南京路這種熱鬧地方、一天做六七百塊洋細生意、眞不算什麼一回事、他們所抽的三成佣金、也就可觀了、就是那家「老某某」、也加入過戰線、每天規定幾小時替人家代拍底貨、倒着是一種營業新方法、有人駁著道、你道人究竟見小識少、這也記稱爲新方法嗎、這個方法、在上海某項市場中、早已先開風氣了、

長篇小說　情海吹笙（二四五）　生源著

第五回　朝山進香攀登山巔觀日湧　入穴探險匐行穴底聽泉聲

一名觀音洞、洞口偪窄、祇能容單人匍伏而入、洞裏雖屬黑暗、地位寬大、並不狹隘、惟其深無底、且道路紛歧、入洞的人若不先行辯別清楚、每迷出洞方向、據說內有隧道、能直達距離千五百餘里外之杭州、此種傳聞、祇好姑妄言之、姑妄聽之而已、屢經探險者攜帶探險工具、冒險深入、在裏面經過數日、也不知行了幾許路程、仍屬毫無端倪、一無所得退出洞來、絡續相繼入洞探險者、更不乏人、從未能探出他的實在底蘊、所以直至現在、究竟通達何所、洞裏乾坤、倘未經人打破他的秘密、你說奇怪不奇怪呢？在下道：洞裏想係山竅、雖屬叉道紛歧、迂廻盤旋、還在山內、那能通達什麼地方、好事者不悉底蘊大張其詞、以致引動一般探險人們的足跡、居然還探不出究竟來、眞是笑話了、若禪聽在下這一說、便很不以爲然的道：你說山洞不能通達什麼地方、漢時韓信暗渡陳滄、那不是一座山洞麼？怎麼能通兩省地方呢、在下經他這一駁、到也無從分辯、便道：探險的人們、倘未能探出他的實在、我們更屬無從測其深奧、也不過妄加猜測罷了、現在姑置不談、願聞其他、若禪道：一名蹲洞、初本名仙花洞、經過一樁驚人的事實、方改今名、若禪正說至此處、耳畔鈴聲大震、小道童走在房門口道：諸位客人、請至飯堂進餐吧！說罷匆々去了、房間裏幾位客人、皆在側耳靜聽若禪說山上的故事、所以房間裏是靜悄々的、就被道童說了進餐的話、頓時空氣緊張起來、紛々起身、走出房門、在下對若禪道：我還不知飯堂在那邊呢！若禪點首、在前引導、直奔飯堂而來、一座廣大的飯堂、劃分爲二、以區別男女、中間以短柵隔斷、看得見走不過來、祇見外婆和母親以及鳳子等女香客、皆在那邊進餐、在下和若禪也就入坐、素餐數色、到還可口、據聞他們的飯菜、也分等級、須視香會之大小、香資之多寡、以別飯供給之美惡、

月星老牌　國華膠皮靴

要購膠皮鞋認明月星牌國華膠皮鞋斯界第一家製品求精良售價低廉輕薄利多銷貨各處有分銷

兼自運銷各處優美膠皮靴鞋應有盡有價錢克己

總代理店　合資會社　大連洋行

大連市連鎖商店街電園前

電話長六〇二五、二二二五三番

日東牌

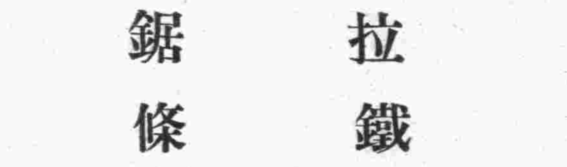

拉鐵鋸條

總批發處　奉天浪速通　藤田洋行

海狗牌

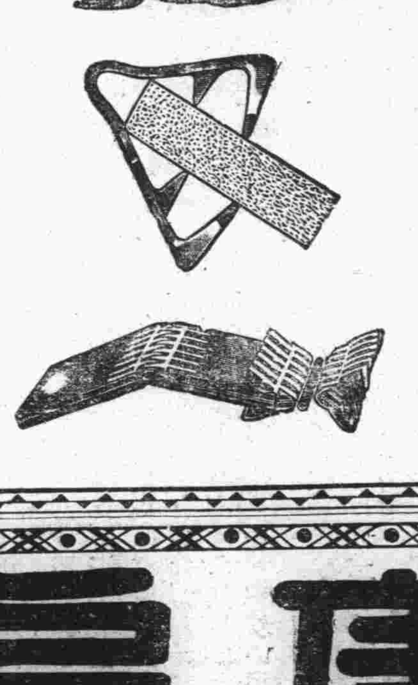

皮帶卡子

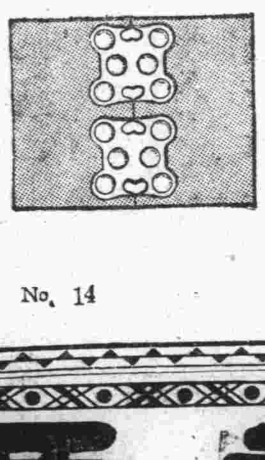

No. 14

全世界未見類例之　生殖器障害　神經弱衰之　特效藥

專賣特准

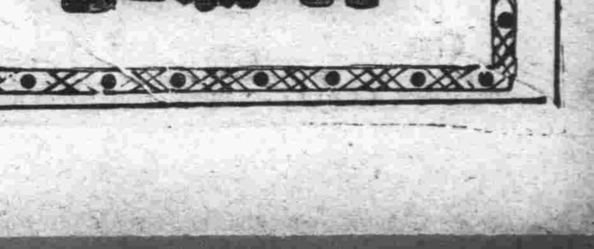

康阜爾萠　男女用

人生以何物爲幸福非位高官貴之故也非財多家富之故也惟以健康爲幸福世間擁有鉅萬財產富比王者然因身体虛弱不能享人生無上之幸福夫婦和合之愛漸衰而起家庭之風波者不乏其人如欲享人生之眞幸福者務須保持身体之健康而得天賦之快樂永不失閨中之歡是爲緊要若夫靈藥康阜爾萠係據最近進步之阜爾萠學說以特殊方法抽出各臟器阜爾萠用之製成含有阜爾萠之最適量醫藥學界諸博士均經試驗皆稱揚其功效之絕大歐美醫藥界推奬不措之高貴藥本藥有粉片液三種醫師使用注射液一般人可用片或粉藥其用量適宜其功效卓著因生殖器發育不完全生殖機能障碍性的神經衰弱等常覺不滿自增愧惱者服之即得康復精力壯盛前後判如兩人自恨服用本藥之晚凡願享人生之眞幸福者無論身体之健不健請速服本藥勿疑勿逮

【適應症】

生殖器發育不全　生殖器之發育不良、二次的性徵發現不全、不毛症、不姙症、無月經、

生殖器機能障害　早漏、夢精、遺精、陰萎、勃起力減退快感不良、不感症、膣痙攣等之疾患、

性的神經衰弱　頭痛、頭重、不眠、記憶力、思考力判斷力等減退、疑心瘋、四肢及腰部之厥冷等之疾患、

【文獻說明書送呈】（男用　婦用共）

【包裝價格】（男用　婦用共）

注射液	一管二〇五管入	金五〇〇
	同上一〇管入	金九五〇
藥片	六〇錠入	金二五〇
	一八〇錠入	金七〇〇
藥粉	三〇瓦入	金三二〇
病院用	注射液 五〇管入	一〇〇管入
	粉末 一〇〇瓦入	二〇〇瓦入

製造元　國際何爾猛研究所　大連市浪速町一四七

總發售處　寶藥會社

特約店所在地　大連、旅順、金州、皮口、瓦房店、營口、海城、鞍山、遼陽、奉天、撫順、安東縣、鐵嶺、開原、四平街、昌圖、公主嶺、長春、吉林、哈爾賓、齊齊哈爾、其他各埠著名藥店全有代售

泰東副葉

小講壇 青年與常識

胡德芳

在今日的實業界中、常有沒有受過高等教育的所謂成功人、未受高等教育自然缺少學問而能達到成功之路、却是因爲他們有着優於常人的各方面才能、而有運用才能的必要常識、

經營事業與處世必須學問、可以不待多說、但活用學問、對於一切事物下正確判斷不致錯誤者、却是常識之力、思考時與場所與事情、把三者拴聯起來正確地判斷之者、是我人處世上事業上的最要問題、而這却有待於常識之力、一般教育的主要目的、便是發達常識、歐美大學很注意這一點、與養成專門知識同時、努力於使常識圓滿發達、在我國常識不被重視、現在試舉一個大學畢業生的無常識實例、以說明修養常識之必要、

有某文學士者、志願爲新聞記者、去往訪某報館的總編輯就出了一個問題請他回答、說「試問從中國到朝鮮在何處上陸最近及最便利？」這位文學士因爲不知道就搖々頭、又問他「東北鐵路與俄國鐵路之分岐點在何處？」他又不知道、但却開口問道：「不知道這些就不能作新聞記者嗎？」

假使你要做新聞記者、則連上述的地理常識也沒有、當然不行、但我却也是學此以責其無知、而是覺得「不知道這些就不能做新聞記者的嗎？」這一句呆頭呆腦的話太無常識之至、

我人處世立身、必須有種種條件、而最重要者、乃是圓滿發達的常識、常識是處世立身的指南針、像航海沒有指南針就得失方向觸暗礁擱淺同樣、無常識的人不知時勢、不明社會、不懂時與場所一入世而遇事臨機、必將觸着人生的暗礁而失敗、（未完）

紐約時報公選去年外國十大名片 「亂世春秋」榮膺首席 英德影片亦當選三部（上）

本文的原著者是紐約時報的影評者穆登赫爾 Mordaunt Hall、穆登是數年來紐約時報的電影批評欄的主持人、每部之紐約公映的影片、他全爲一篇批評、照例在一年之末、他選出一年中的十部最好的影片（不限於何國的出品）另有五十部次選的榮譽片、下面就是穆登赫爾的話、

在一九三二年末、有幾個製片家宣稱爲增進票櫃成績起見、他們被逼着在將來的出品中要織摔 Sophistication、因此一九三三年的電影的瞻顧、並沒有特殊値得誇耀的、但過去的十二個月中好萊塢、却是比前年出了更多的聰明的影片、

雖則是在經濟不景氣狀態中在紐約公演的影片之數目、不僅是美國的出品、幷是別國的出品、都有了增加、紐約時報一年所評論的四七九部影片中、超過一二五部是來自俄意法英瑞典及他國的、其中有幾部在歐洲攝製的影片、受到美國之協助、又有幾部西班牙語片却是在美國拍製的、好萊塢出的影片、在紐約一年內所公映的、則一九三三年較之一九三二年多出了廿七部、由優美的影片的趨向風格而觀測、則製片家們已覺悟到影片的含蓄是事實、能把錢帶到他們錢櫃的一個質素、他們似乎在那部新顯有力的好片「亂世春秋」出版後、與最近公映的名著「小婦人」的偉大吸引力、而覺悟到那爲着爽爽快快說出十大影片的題名錄、不再延誤了、在先必說一下這十大名片比往年幾乎是更好的、不僅從技術方面而言、即從想像的地位與演員的做工方面、也較有進步、下面即是十大名片、

（一）「亂世春秋」Cavalcade（福克斯出品）

二「再度春風」Reunion in Vienna 米高梅出品

三「黎明」Morgerot（德國出品）

四「賽珍會」State Fair（福克斯出品）

五「晚宴」Dinner at Eight（米高梅出品）

六「今古奇緣」Berkeley Square（福克斯出品）

七「英宮豔史」The Private Life of Henry（英國出品）

八「小婦人」Little Women（雷電華出品）

九「奇門遁甲」The Invisible Man（英國出品）

十「他的雙重生活」His Double Life（派拉蒙出品）

「亂世春秋」爲黛娜雲妮和卜魯克合演、根據英國名作家腦爾的名劇本、而由佛蘭克勞德極佳的導演與 Winfield Sheehan 極小心的監製、這是影壇的大貢獻、雖則敘述[illegible]是一九〇〇年以來英國三十年間的滄桑、但到處都能受人們的歡迎、雲妮女士和卜魯克先生的做工、是特殊的、有幾幕景的卜演、甚至比舞台公演的更好、這部片曾被列爲影片的趨向的代表作、這部電影上的「亂世春秋」、曾受原作者腦爾的衷心的讚揚過、

「再度春風」是另一部好萊塢的嘗試作、因爲全片把採用的原劇的美與媚全返射出來了、導演者雲尼福蘭克在所有的景色中、把攝影機利用到極度、此片的主演者是約翰巴里穆和生動和黛娜雲妮、採自 Robert E. Sherwood 的劇本、

「黎明」這是部德國片、Rudolf Forster 主演、Gustav Ucicky 導演、此片是說歐洲大戰時一隻潛水艇活躍的故事、導演是極優美的、做工極神奇、

「賽珍會」威爾羅傑和珍妮葛娜合演、小說原作者 Phil Stong、導演金亨利、此片極得力於原作者自已改編的電影腳本、這是部以一個農家赴農業展覽會的經歷的天然與健全的敘述、（未完）

中國教部統計專科以上學校歷年畢業人數

年度別	大學畢業數	學院畢業數	專科校畢業數	總計
民元以前	二、一八〇	九一〇	九四	三、一八四
元年度	二五一	一九五	四四	四九〇
二年度	七五九	七三	一四四	九七六
三年度	六四一	二二八	一七九	一、〇四八
四年度	一、〇〇六	一八〇	七八	一、三六四
五年度	七五八	三三一	三八一	一、四七〇
六年度	六二三	二六八	二六四	一、一五五
七年度	六七三	一〇八	一一九	九〇〇
八年度	七九一	二三三	一一三	一、一三七
九年度	八七九	二四八	二一九	一、四四六
十年度	九二一	二五八	二四九	一、四二八
十一年度	一、〇七二	三六七	三〇三	一、七四二
十二年度	一、二四七	四一八	三四〇	二、〇〇五
十三年度	一、四八二	四七〇	四四五	二、三九七
十四年度	一、四六六	四五〇	三五六	二、二七二
十五年度	一、六九六	六七九	四六六	二、八四一
十六年度	一、五二三	七七九	四一二	二、七一四
十七年度	二、〇二二	八二四	四〇七	三、二五三
十八年度	二、六二〇	一、〇八三	四六一	四、一六四
十九年度	二、九一八	一、〇二一	六四四	四、五八三
二十年度	四、七〇八	一、六八四	六四二	七、〇三四
各年度合計	三〇、二三六	一〇、九〇七	六、三六〇	四七、六〇三

結婚應用趣聯成句

某人結婚、好事者爲作數聯、懸於洞房者曰：「花徑未曾緣客掃：蓬門今始爲君開」、橫額曰：「曲徑通幽」、懸於洞房內床前垂下之帳子兩旁者曰：「山窮水盡疑無路：柳暗花明又一村」、橫額爲「却到好處」！羅帳內則懸「雲無心以出岫：鳥倦飛而知還」、上方爲「極樂世界」、諧而不虐、可謂「幽默」矣、

燕京小姐 生與西施同村

最近得中山文化獎金甲等第一名

【北平通訊】日前本報載、本屆中山文化教育館獎金揭曉、得自然科學類甲等第一名的是燕大學女生胡夢玉女士、記者因與胡女士爲同學、知道點她的事情、覺得很有介紹給大家知道一下的必要、

胡女士今年二十三歲、但在去年夏天已經燕京大學畢業了、她的生地、提起來眞巧得很、和古美人西施是同縣同村、所以同學們提起來、便都覺着有趣、她生得極其優美娟秀、在燕大時即有「燕京小姐」之稱、燕京小姐這個名字、並不是同學隨便喊出來的、乃是該校全体同學投票選出、在一九三一年秋天罷、燕京大學學生會要着手編著來年的年刊、在年刊一欄裏、有燕京名人列趣事選舉一項「燕京小姐」便是選舉項中的第一則節目、那時前任燕京小姐還在校、發票選舉的結果、胡女士以得票最多、便當選爲「燕京小姐」了、從那時起、一直到她畢業、這個小姐的榮譽、都未曾被別人拿去過、

胡女士之當選爲燕京小姐並不祇因了她的美麗、同時是因了她優越的學識、和和靄誠懇的態度、她到燕大的第一年、本是主修護士預科、後來才改爲生物學、她的功課、在全班中常站在領袖的地位、不獨英法文造詣很深、中文根底亦復深邃她秉賦聰明、但讀書未嘗敷衍過一點、無論在圖書館、在試驗室、都在埋頭苦幹、其勤奮耐勉的態度、全校師生沒有不稱贊的、所以從入校到畢業、她的成績都列優等、全校同學、譽之爲天下美人」

胡女士在校時的生活、是以樸素見稱的、在燕京那麼富麗的環境裏住了五年她的服飾始終得一件毛領的絨呢大氅、淡雅的幾件布質旗袍而已、她永久不穿艷麗的衣服、好著灰色或白色長襪及同樣顏色的皮鞋、於此淡雅之服飾中、更襯出她端莊美麗幽逸寧靜的特點她待朋友很誠懇篤實、而且絕無一般美人小姐們傲慢不可一世之態度、無論在課室、試驗室、在臥室、校園中、都可以看到她微笑着同朋友們在一塊兒用功或遊玩、除了愛讀各種科學書籍以外她好伴着同學出遊、出遊時尤好騎驢奔跑在燕京年刊上、可以找出她騎驢嬰遊的不少照像、有時也好划船、去夏未名湖上常有她和生物系同學們划着船玩的事實、

去夏胡女士由生物系畢業、名列前茅、當即由蘇州東吳大學、聘爲生物系助教、一直到現在、於執教餘暇、她仍未嘗忘記了自己研究努力、今得中山文教育館科學類甲等第一名獎、自然不是偶然、（新）

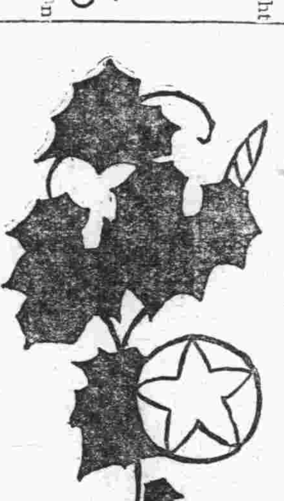

評明星的「鹽潮」 導演甚佳……劇情動人

（力）

明星公司作風轉變之後、作品出產得很多、但眞正令人滿意的還是很少這部「鹽潮」、有了之後令人異常滿意、可說是明星比較上有點價値的作品、劇編周志誠先生、他克服了以前、號稱前進影片的最容易犯的錯誤—離開了事實的誇大、所以描寫的人物都是現實的、有生命的、例如陳炳生這個角色、他並不是一個了不起的英雄、因爲他具有農民所固有的一種陰沉、堅忍、和私有慾的性格、所以他愛阿鳳、而對於胡少爺的引誘阿鳳、表示無限的憤怒、最後李大戶强佔了鹽民的公地、激動公憤、阿鳳和炳生約集鹽民去講理、這時在一定的客觀環境所必然產生的結果、是鹽民爲了生存所唯一要走的、一條生路宅不是理想的英雄事業、也不是空喊的漂亮口號、所以喚起觀衆的同情心也特別懇摯、阿鳳這個角色也描寫得非常成功、由她從被胡少爺誘惑、欺騙、以直到胡少爺成了他們的公敵、她後悔了過來爲止、這一轉變的過程、也未嘗有絲毫生硬的地方、全劇的戀愛成分、雖然多一點、但對於勞苦的鹽民實際生活、和他們爲了求生而與剝削他們的豪紳地主鬥爭都很有力的暴露與指示、這的確是異常難得的、

導演徐欣夫這個名字、或許一般觀衆對他不大熟悉、但他在「鹽潮」裏面的成功、却無論如何不可湮沒、他的可愛多半在小動作上、就像阿鳳與胡少爺戀愛時炳生的憤如、阿鳳覺悟了之後在炳生懷裏的嬌羞、都在演員面部些微的表情上、或者在一兩個小動作上十足的表現了出來、不但刻畫得入骨十分、且打破沉悶的空氣不少、

運用鏡頭亦有匠心獨運處、如像阿鳳和扭了一挑鹽的炳生談話、鏡頭在炳生後面、畫面上只見一條强有力的臂膊這在暴露炳生的個性上是如何的有力、劇情經了時、燒鹽池的火一直延燒了上來、延及整個畫面、才出現了一個「完」這一團火、比一條「光明大道」的結束又是多麼有意義呀、

演員胡蝶、王徵信、都有優異的成績、顧蘭君也有比其他各片還出多之成績、全片中她的地位、其重要並不亞於胡蝶、王徵信、謝夢石嫌做作、飾炳生母親的並沒有病容、攝影以鹽池幾幅內景最好、外景開始幾段嫌模糊、

上海舞場巡禮

福克

大華 大華是比較有點歷史的舞場、在剛開的時候曾特地請了一班美國的女樂隊來、在這上海還創見所以很吸引了一些人來、但是後去的人便漸々少了、裏面有幾個很有名的舞女、例如李麗、她原是演電影的、舞術很精、應酬的工夫也很好、不過像她這樣的舞女、究是極少數的、

百樂門 舞所最近及開了一家、那便是矗立在極司非而路與愚園路的百樂門、百樂門々面很是冠冕堂皇裏面裝修也很美麗、地毯極其柔軟、樂隊是剛從美國來的、帶來了很多新鮮的歌曲、令人聽了感到異常的舒暢、樓下的舞場地板很好、在樓上花樓的址位中的玻璃地板、地方並不大、只能容十對人共舞、玻璃表面不甚光滑、下面的燈光也配的不甚悅目、不過能過逸園之類互相比較而已、

大滬 大滬花園因愛法公部局的限制、音樂奏的很低舞已不能公開賣票、是以甚爲沈悶、現已關門大吉、維也納、維也納是新開的一家花園舞場、有小高爾夫的設備、就是地方太小了、去年星期停止了一個時期、近來裝上了冬季的設備、方才重新開幕、

聖愛娜 花園舞場最好的要算聖愛娜、有小高爾夫球場、在中區還有一所屋內舞場屋形狹長有如船上舞場、

新華 新華原爲某西人所辦、後爲大華主人盤下來、但舞女均爲西人、華人去者極少此外尙有麗々、福爾、揚子愛客蔡等々、因篇幅所限從畧

酒與酒家

江左文人

數天前、寫了一篇「茶與茶館」、現在復聯想起、「酒」與「酒家」的問題、茶之與茶館是連帶的、酒與酒家也是連帶的、茶、是人生必需之物、酒雖不像茶那末屬害、但是茶多半暢行於中國、酒、則遍於世界、可以說酒氣迷漫地球、雖然各地人與各國人的飲酒方法與種類截然有別、可是嗜酒的程度與酒後的現象、則都有相同性、

喝酒、與環境上是絕對有關係的、高興、喝酒有另一種味道、煩惱、喝酒又是一種味道喝酒、的對象更絕對有關係、對着情人喝酒滋味是甜的、憑着青山綠水喝酒、滋味是清幽的……至於北平人的喝「灑酒」、進得酒家、擧起杯子、一飲而乾、正如「豬八戒吃人參菓」、則實無滋味之可言、實亦大傷飲酒之本義！

古人飲酒、多半是放蕩江湖的詩人、我們讀古人的詩、就可以證明、詩人以外飲酒的也非常之多、但是我們揣度古人飲酒、一切都不如現在的講究、盛酒的器皿、下酒的菜蔬……都是非常簡陋的、至於小說上所描寫的、更足令人發噱、所謂「酒打幾角、肉切幾斤」一類的形容、直使人聞之咋舌、或者古人比今人的酒量大得多！

酒的激刺性太大、雖然各個酒類上有不同之處、但是無論如何、不可過量、中國人喝酒、尤其是北方人、最講究菜蔬、有許多酒瘾小的、幾乎拿酒當吃菜的道線、至於筵席之上、幾個人連合把某一個人灌到不省人事、實覺無聊！

酒的種類多得很、外國人講究「白蘭地」、「威斯克」、「啤酒」、……中國人北方講究「原封燒酒」、南方則多喜歡「紹興」酒、至於海甸的「蓮花白」沙城的「青梅」、……雖都享名一時、實在說起來、飲這種酒的並不多見、所以北方的飯館、祇以「白干」來號召、即或有「紹興」、多半產至良鄉、不若來自紹興者之佳、但是在南方、若喝起燒酒、亦不如北方產者味道之醇、至於山西的汾酒、不甚暢銷外地、又是另外一種了、（未完）

蘇聯婦女節育問題

翠

在美國、以爲節制生育是可以解決人口過剩、並是以調整產兒率及減少死亡率、和增進母性與嬰孩健康的方法、在蘇聯就沒有這些觀點、因爲蘇聯沒有美國所感到的切膚之患、他們反對新馬爾薩斯的論斷和主張、他們的信條是「社會的人種優良與感不到過剩、唯有根本改造社會制度」、所以、他們並不以爲節制生育是一種社會政策、却以先解決社會制度的矛盾、再談節制生育、才是治本方法、

特別是大家知道、蘇聯不但沒有過剩的人口、什麼人都不患無工可作、而且還大量的需要工人、唯此、他就不像其他國家定要限制人口、反對生育、但是他們同時也注意到生育節制的、而且還普遍實行着、例如、許多接生處、醫生辦公室裏、可以發現許多避孕插畫和廣告、勸她們向醫生請教怎樣節育、或許有人以爲這是與蘇聯的社會現象衝突的、但是、大家却不可忽畧在蘇聯的法律上、規定着有「避孕的事情、必須出於婦女的自動要求、除非有醫學上的必要外、不准醫生允許她們妄用」的限制條文、由此明白的看出、蘇聯婦女的節制生育、是爲了合乎婦女本身要求和必需、並不是一種改革社會的政策或謀經濟的拯救爲出發動機、這是與美國的節育運動絲毫不同的、蘇聯婦女明白受孕有限制的必要、同時節制育生也在被婦女們認爲一種避免「墮胎的武器、蘇聯的婦嬰醫生黎皮德華會說：「我們的保護工作之一、着重在告給婦女節育的醫學知識否則她們在分娩後、恐難找到充分休息時間、次之、對於今日日漸增多而妨礙婦女健康的墜胎、亦將無法救濟、社會主義未來主人的母親、是不該忘悼踣碰機會的害處、這話、很明白的告訴大家、蘇聯對節育問題的觀點、認爲是婦女倆人合理的需要、代替墜胎的需要發端是由於婦女自身的、

十月革命後、蘇聯婦女得到解放、新經濟制度使她們得到充分的自由平等、首先、他們是想怎麼可以避免不願意受孕的事、在沙皇時代、婦女多不得不節育、但節育的人工手段又使她們受法律制裁、到如今、法律禁條是和沙皇的死亡而死亡了、實際上、雖有法律制裁、也一樣不能禁止婦女爲避免生育責任的墮胎、假如節育的確是「應該」的事、那麼這是並沒有害於社會、應該很堂皇的在醫院、猶如生育一樣、合乎良好的生理衛生條件下、由政府輔助之下、公然行之、

在一般、不需要生小孩子、和什麼原因不能允許小孩子生下、這解決的前途多取自墮胎、蘇聯醫生很透澈的了解、避免生育、必須另尋一個從根本上的積極解決方法、而要減少危險墮胎現象之增多、也得先把節育法正當地傳授給全体的婦女、於是、蘇聯婦女的節育問題、便根據了醫生優生學、和婦女社會需要的觀點、得到怎樣防止受孕的答案、但不一定是節慾、

在婦科診療所、保產醫生對孕有正確的指導、百分七十的孕婦得經過他們的檢查、假如當眞是爲了社會主義的生產、假如當眞是孕婦不健康、假如是爲了什麼緣故不尤許她再繼續生孩子、醫生便告訴她應用什麼適當的法子、即便是性交也可以避孕、（醫生們臨床教授避孕法及其他有關的繁殖問題）、而不致於小生命已經有了再從事剷除那時、蘇聯不隨便答應你殺害一個小國民的、得到很好的托兒所和嬰兒院不是在等待你將小孩子送去嗎？蘇聯是不厭入口多的！對每一個生命都有好的安置辦法、

避孕的方法在第二五年計劃的開始前已改良成一種專門技術、比歐美的方法還來得新、更特色的、是設有中央避孕科學研究會、這研究會的任務不僅是研究現行避孕法與探討和試驗新的方法、他們並管理避孕用品的製造和發賣、較諸他國避孕藥品盲目化的傳播危險實有嶄新的意義與價值、被各國當作「禁物」看待、受法律直接統治和阻碍的節育、在蘇聯却被認眞的、公開的、研究如何改善、如何促使進步、現在、生育節制不成一個問題了、但據報載、一個月以前美國的醫學會尚在討論着這個題目、

學校趣聞 廁所一瞥

余參觀至北平西城××學院、偶而大便緊急、忙奔茅樓、中字滿壁牆、詼諧百出、諷談大事、侮罵師長、茲擇一有趣者、錄之以餉讀者：

（一）

出恭、出恭、拉在坑中、既講公德、又合衛生、手紙揩完、灰坑裏扔、

吾寫是字、實稟大公、如敢塗抹、定×不容、

（二）

拉屎時、醜態百出、神色大變、費盡吃奶的蠻力！咕咚！咕咚！

出恭畢、面色自若、渾身舒適、這才他媽的乾淨！哎呀！哎呀！

青蓮閣主人逸事

青蓮閣茶社、在海上有四十年之歷史、雖爲婦孺、無不知其名者、顧其初、生涯不甚發達、自孫鑾卿接辦後、遂趨於鼎

孫山西人、隻身來海上、以信賞受知於西人哈同、時四馬路青蓮閣舊址、爲哈同之產、二十年前、其屋猶爲三間石庫門房、孫以爲不宜於茶社營業、擬有所改建、商於哈同、哈同從之、且尤爲其資本上之助力、於是孫乃主張翻造、於樓下設彈子房、並置各種玩藝、樓上售茶、復爲山槃神女麗萃之地、於是生涯大好、造成海上鼎々大名之所謂青蓮閣茶社、經孫經理迄今者、亦已垂二十餘年矣、孫晚年、小有所蓄、乃遷茶社於浙江路口、改爲小廣寒歌場、營業尚稱不惡、而以茶社事業、出租與人、偶因洗足無疾而卒、年六十六歲、數日前、於靜安別墅寓中設奠、小廣寒各歌女、群唁其門、白馬素車、亦頗極一時之盛也、

陝西特開婦女裹脚展覽會

原因爲禁纏足不聽 邵力子怒收裹脚布

西北風氣閉塞、女子仍多纏足、陝西主席邵力子氏、對此極爲反對、曾下令嚴行禁止、布告標語、到處宣傳、而內地婦女固執成性、十九不從令、邵氏聞之大怒、復因下令、凡婦女復有裹脚者、一律須將布送呈省府、違者處罰、一日之間、省府內裹脚布堆積如山、邵特開一展覽會、任人參觀、事爲監察院長于右任所聞、認此事有礙觀瞻、遂電邵氏囑將該會閉幕、其事絕趣、或謂女子脚纏、大都臭穢、搜集既多、省府中殆將不可嚮邇、此種展覽會、可謂別開生面者矣、

亞細亞婦女聯盟 開創立委員會

選舉議長並其他負責者 並電賀滿洲國登極大典

亞細亞各國民族有志婦女。爲謀提携東半球國際間婦女間之感情。而資促進各國間婦女之文化向上發展計。特於上月十一日出席在大連開全亞細亞民族大會準備會之亞細亞婦人聯盟小平川倫子。糾合滿洲國。中國。安南。印度。馬來。菲律賓。暹邏等各國有志婦女。組織婦女聯盟。於三月一日滿洲國大典之日。曾在市內大和旅館開該婦人聯盟創立委員會。出席者小平川倫子。並田代本子女士。及村田天津子。三村喜栗子。河野北村等女士。外有印度志士那伊爾。並日人等不下四十餘人。於午後二時會員等前後相繼入席。由小平川倫子登壇致開會詞畢。並議設置進行席以謀該婦人聯盟急速向前發展。經衆推薦田代女士爲議長。村田三村兩女士爲書記即由田代議長致就任詞畢有小平川女士報告該聯盟創立之經過。遂從事協議。決定本聯盟之趣意。宣言。綱領。並議決完成過程案。及向滿洲國拍呈祝電。以頌聖壽無疆。國運祚興。經衆議決。即向滿洲國務總理拍呈賀電。然後選舉顧問。相談後。決定選日本九大敎授木野氏爲顧問。並選市內日人小澤太兵衛夫人澤子。市會議長大內成美光子。商工會議所副會長瓜谷長造夫人梅子及滿，某名士夫人陳備麗女士爲相談役。選畢再協議創立委員。業務分担各委員。計爲總務部。調查。宣傳講演事業合計等六部。責任者俱已決定。後經衆協議設置事務局於市內天神町卅七番地(電話四六八八)。畢後繼開各部協議會俱有相當協議之提出。至午後五時許始行散會後。定於六時再開懇談會。該會於完全成立後。對於亞細亞婦女界。實有一極大之貢獻。故將進行係長小平川倫子。並議長白代女士之致詞。並該聯盟各議員氏名誌之如左。

▲小平川聯盟長致詞

今當大滿洲帝國大典佳辰。適爲我亞細亞婦女聯盟會成立之期。聯盟之成立。爲提携亞細亞婦女界之感情。並發展全亞細亞婦女之文化。而設立者。因此我等婦女對於全亞細亞各國間。俱應有一視同仁博愛之心理。該聯盟之創立是爲予早有計劃。適於上月十一日出席亞細亞民族大會準備會。後經滿日等各國知名者並婦女間予以決大之後援。始得今日之成立。望期在座諸女士。務要努力向前奮鬥。吾聯盟得圓滿之結果。是爲不勝盼望云云。

▲議長田代女士致詞

予才疎學淺。對於聯盟長委予爲議長之要席。予不勝驚惶之至。同時爲光榮我婦女聯盟創立之宗旨。適繼盟長業已說過。乃爲提携東半球各國間婦女界之感情。並完成亞細亞之文化。及與男性同一奮鬥。以期解放被壓迫之亞細亞各國民族。而設立者。凡加入吾聯盟之女同志。當必俱抱有此種重大之雄心。務望諸女志努力工作。以期達到吾聯盟之設立宗旨是所不勝企望者云云。

其外在該婦人聯盟事務局(市內天神町三十七番地電(四六八八番地)備有報名書。希望市內一般有志女子。隨意加入聯盟。報名書直接向該事務局索取。茲將當選者誌之如左

▲相談役 小澤霞子(小澤太兵衛氏夫人)大內光子(大內成美氏夫人)瓜谷卑梅(瓜谷長造氏夫人)王陳備麗(王氏夫人)

▲特別賛助員(民族運動之先輩者及本聯盟特別後援者)今里準太郎。永井了吉。伊藤武雄。中村綾子。石原重高。村中村鶴子。五十崎隆三。村岡元市。呂作新。又保田賢市。西片朝三。山口光藏。飽觀澄小。林鐵太郎。達卜英。英斗。陳福安。蒲於達蒲。張揚樹。沙海。大川周三。那伊爾。岡田茅子。遠藤幸悅。小野實雄。鳥司滿。錢內良輔。三宅精一。韓瑞汾。金晉庸。韓王瑜珊。北川鹿藏。吉田益三。紫山滿。汗芝。森直次。祖憲庭。森川貴。

亞細亞婦女聯盟之 完成過程案

(昨續)

一、趣意案(印刷中)

二、宣言案

三、綱領案

一、解放被壓迫之民族。

二、建設亞細亞之文化。

三、亞細亞婦人之大同團結

四、規約案

▲第一章總則

第一條 本聯盟稱爲亞細亞婦人聯盟。

第二條 本聯盟事務局設置於大連市。

第三條 本聯盟之目的。爲圖給成亞細亞各民族婦女之大同。並爲協同修養。以期促進文化向上發展。資貢獻亞細亞之文化於全世界。

第四條 本聯盟爲達到第三條之目的決施實全記事業。

一、經營設立亞細亞婦人俱樂部。

二、開辦演說會並講演會。

三、開設修養講座會。

四、分佈宣傳小冊子並出版事業。

五、自衛防禦之講習。

六、設立賣品部。

▲第二章盟員

第五條 本聯盟員有左記兩種之分別。

△普通聯盟員 承認規約交納盟費者。

△特別聯盟員 爲本聯盟之先輩並有特別功勞者。

▲第三章 機關

第一節總會

第六條 總會爲本聯盟最高之決議機關。由各地支部局中各選理事代表者。一名而組織決審議該聯盟之一切重要事項。

第七條 總會每三年間開催一次。由理事會招集全体會員開總會。決定如前選定之場所開會。

第八條 總會之議長。由出席代表中推選。

第九條 總會代表者出席有三分之三以上時。即可成立。

第十條 總會之議決。須由出席代表者一致通過。

第十一條 總會之議題。由理事會代表並自事務局提出。(但在總會兩星期前向事務局提出)

第二節理事會

第十二條 理事會爲本聯盟之執行機關。由理事會並總務部長副部長而組織施行。決議總會。有緊急必要之事項。須經總會之承認。於次期總會報告時要求諸加盟員承認。

第十三條 理事於各支部局代表理事中。有如左之豫定選舉。

日本八名關東支部局(東京)。關西支部局(大阪)。朝鮮支部局(京城)。台灣支部局(台北)

滿洲國六名 奉天支部。謂新京支部局。哈爾濱支部局。

中華民國六名 天津支部局。廣東支部局。上海支部局。

印度。阿富汗。安南。暹邏。菲利賓。各二名。

第十四條 理事任期二年爲一任(不妨繼任)

第十五條 理事會之議長由常任。理事担當。

第十六條 理事會之決議因理事全員一致方可。

第三節事務局

第十七條 執行理事之決定事務。而設置事務局。

第十八條 事務局設置總務部長。及副部長。於各部設置部長及各部委員若干名。

第十九條 事務局有如左之設置。

總務部。調查部。講演部。會計部。事業部。宣傳部。

第二十條 總務部司掌關於文書連絡會議事項。

第二十一條 調查部關於司掌必要之調查並確究事項。

第二十二條 宣傳部司募集盟員及宣傳該聯盟事項。

第二十三條 講演部司掌支部局之連絡。設置等代表演。並担當支部局之指導監督、

第二十四條 事業部司掌本聯盟諸種事業之計劃。

第二十五條 關於執掌一切會計事項。

第二十六條 各部委員由各部長推舉。由總務部長副議長之承認後任命。

▲第四章會計

第二十七條 本聯盟之會計年度。於每年四月一日起。至翌年三月三十一日止。

第二十八條 本聯盟之經費。以聯盟維持費及寄附金。並其他收入充之。

第二十九條 本聯盟員之盟費一個月爲日金兩角。

第三十條 關於該聯盟之一切經費。須得理事會之承認。

▲第五章 顧問及相談役

第三十一條 本聯盟由理事會之推薦。設置顧問並相談役

▲第　章支部局

第三十二條 本聯盟之支部局不得違反本聯盟規約若作製規約。須經事務局之承認。

第三十三條 支部局於每年年末將一切會計。須報告事務局得其承認。

貧民庇寒所 定期停辦

大連貧民庇寒所經東西兩商會主辦多年。其已往成績。備甚良好。每年施助者尤大有人在。該所自冬季起開辦。至春即行停辦。刻時當春令庇寒者已行減少。已經兩商會開會討論。決定三月五日實行停辦。茲覓誌最近庇寒貧民數如左。

二月二十六日男(大)二百四十三人。(小)十二人。

二十七日男(大)二百四十一人。(小)十一人。

二十八日男(大)二百四十人。(小)十八。

匪首毛開在魯橫行 焚殺姦掠慘無人道

强搶王繼芳家經過慘狀 ＝封後孑遺之血淚語＝

山東膠匪匪首毛開。在連落網已誌前報。其在山東時因覬覦膠縣石門子口村住戶王繼芳(四十九歲)家頗小康。乃於客歲陰曆十月二十五日午後三時鐘。於家人不備之際。率領部下匪徒四十餘人。闖入王某家內。將王某及家人六名。悉行殺害。房屋付之一炬。爲狀極慘。後潛逃來連。匪藏極小崗子警署管內。當被小崗子警署發覺。於日前遂將一網打盡。詎除此仍有多數匪徒匿跡市內。因又逮捕匪徒二名。並有被害王某之弟王繼美。(四十歲)來連偵探毛開蹤跡。待及匪徒被捕後。大連警署當傳訊王繼美被搶經過詳情。據王供稱甚詳。言時聲淚俱下。慘不忍聞。茲將誌其所述如左。

膠縣石門子口村住民共約四十餘戶。王繼芳家在該村頗稱小康。王某一家老少共十四人。有老母年七十一歲王某子一年二十四歲。女龍變、年十一歲。王本弟兄四人。次爲王繼美。年四十歲。王繼恩。年三十七歲。四王繼利。年三十二歲。王繼美有兒乳名來子。年二十歲。王繼恩妻張氏。年三十九歲。其外並有幼孩數名。但王繼美與王繼恩兄弟二人皆在外爲商。數年前赴安東。開洗衣舖營業。年有盈餘匯寄家中。故年來頗有積蓄。詎爲毛開股匪垂涎。於民國十九年。毛開即行爲匪、領率手下匪徒四十餘名。商後往王家行搶五次。但因王繼芳稟當地縣署。由縣署委員前往報擊剿。未能遂共強搶之願。因此毛開益恨之。揚言誓必殺死王某一家。不留一人等語。後復屢次率匪在當地行搶。於二年前。王某有族叔之子王拴子者。年四歲。當被毛開綁票。以二千元勒贖。王某乘機報官署。由濟南省府派遣軍隊。往剿將王拴子奪回。由是益銜恨王繼芳。故連年除於該屯行搶姦淫放火外。仍屢向王繼芳家擊斃。因王某預防嚴密。終未得逞。於客歲陰曆十月二十五日午後三時。該毛開遂乘王某家人不備。當即率領部下胡匪四十人。闖入王某家內。時家內有王繼芳與其母及子女。並王繼恩之妻張氏等六人。毛開侵入院內。當被王繼芳覺。急以槍擊之。卒因子彈斷絕。寡衆不敵。遂於當日午後九時。被毛開等匪侵入屋內。將王繼芳用槍擊死。次又殺死其母。以及其子女。並王繼美之子。王來子王繼恩之妻王張氏。有二幼童因在學校讀書。未遭其害。王繼利當時幸脫於難。於青島。其外餘時有王繼芳長女一人。乳名錢子。年十八歲。慘遭輪姦。金錢物件掠奪一空。搶畢遂縱火將房屋十二間。及草垛數處。用火燃着然燒三日始止。行時並將該女帶走。欲作壓寨夫人。此種慘案發生後。因王某家中在東京之王繼恩王繼美二人。當並未聞訊。至十一月間。王繼美於案東始得王繼利由青島致電。報告全家已遭慘殺。王繼美與王繼恩爲謀報仇。當即停止營業。前赴青島。同時因胡匪中三名逃向青島。經報官悉將逮捕。此三名計爲王子亭。王實順。紀和卿。後於十二日間。王繼美請求官軍隊保護。始得歸石門口子。調查一切被害情形。是時並探悉匪首毛開都已潛逃來連。於今正初八日投住於小崗子街一八九番地天泰棧旅館。終被探得毛開住於市內懷德里某處。當即報告小崗子警署。遂被一網打盡。後又偵查仍有餘匪潛藏於石道街。當即報告大連警署。廿七日午後四時半。該匪賈玉亭(卅六歲膠縣人)遂於文化台停留場前方。被大連警署逮捕。拘於署中。經審問結果。賈某自知不可隱瞞。遂直供作匪之諱。該案自是乃得水落石出。該署當照會魯省政府。不日即將派警來連引渡。以便正法云。

同時遭回祿

理髮館與麵舖 毘連房屋慘餘瓦礫

火之爲害。甚於洪猛。一旦不愼。禍患隨之。查自舊正以來。市內屢發生火警。爲害皆巨。一日市內壹岐町三番地某理髮店。與其居鄰某麵舖二戶。戶主六七間。於一日午前六時。因當日爲舊正之元宵放休業。停止工作。詎於星朝時。因晨炊時烟突發生故障。由烟突出火、飛落於房頂板上。二店人等皆未注意。旋即大作。將二店房蓋全行燃着。一時火光冲大。烟氣彌漫。幸被鄰人發見。當即走告事主。二店人員聞訊。當皆大驚。相擁逃出。一時秩序大亂。火勢已不可救。當急報告大連消防署派消防車赶至。大行澆水。因火勢過大。經二時許。至九時始將火撲滅。二店所有房屋。皆化爲燼土。損失達數千元云

各警署連日捕獲 逃連山東土匪

月來山東各地。土匪猖獗。因各縣政府公安局等搜拿嚴緊。彼等無處存身。遂多自海路潛行來連。散在市內外各地。日前小崗子警署曾捕獲在山東膠縣一帶殺家掠舍之山東土匪七名。日前大連警署並在市內光明台電車停留所附近。曾亦逮捕山東土匪一名。該匪前在山東爲韓復渠部下旅長呂雲甫之士兵。後因呂部解散。該某遂窃出手槍六支。潛逃山東某地。專事綁票勒贖。後因當地官憲查拿嚴緊、遂行潛逃來連。擬逍遙法外。不料竟被官署逮捕。其外沙河口警署刑事於二十八日晚十時許。亦在市內某地捕獲山東逃匪一名。刻正在審問之中。

惡作劇

觀秧歌惡少 ―蒸溺妓女― 在陷淤泥

一日午後六時許。市內劉家屯永安街橫胡衕。因有慶祝大典之秧歌一幫。在此遊行。附近一帶四週圍觀者如堵。其中曾有附近之寮娼妓女某者。年在二十上下。亦雜於人群中觀光。詎知竟有惡少數名。見該妓入內。遂即摩肩而擠。擠得該妓欲出不能出。又不堪受。正在向外亂擠欲尋出路之際。忽被惡少數輩用力將該妓擠倒。跌於地下亂泥之中。仰面朝天。作一大字形。其所着之新緞旗袍。及其面部。俱被泥水所染。幾成泥人一時圍觀者俱拍手大笑。鼓掌雷動。羞得該妓忙自地上爬起。口中漫罵不絕。面紅過耳。俯首向東而去云。

小崗子客歲交通事故

汽車佔多數 電車則次之

小崗子警署保安係。最近調查該署管內客歲中所發生之交通事故。計共九十六件。其中負傷者八十六名。死亡者三名發生事故最多者。首爲汽車次爲電車云。

日活館放映

布搭北斯德動物園

日活館影院定自本日起放映派拉蒙社之最高幹部拉斯吉獨立第一回之超時作品「布搭北斯德動物園」全片充滿藝術興趣爲美國影片放一光明。大意係動物園內的青年孤兒之園丁。與由感化院脫逃之美麗少女。發生戀愛正喃喃密語。巨獸突然破檻而出。狂號怒吼。蠻恭異常。而青年的園丁。能敏捷的奔馳於百獸之間不爲所傷。演來令旁觀者不寒而慄。致此次放映於日活。定感人滿之患無疑云。

慶祝即位大典

懷德縣長 孫潤蒼

飛龍在天 萬國咸寧

皇極永固 自强始終

埠頭事務所長 關根四男吉

大連鐵道事務所長 江崎重吉

延吉縣地方電話圖們第一分局主任 高攀桂

延吉縣公署第七區警察署署長 張文喜

圖們稅捐分局長 高淸濂

圖們新市街東亞樓經理 遲伯川

圖們東興旅館經理 李春煒

圖們第十保七甲甲長 關明遠

圖們松竹旅館經理 田澤厚

圖們三合順經理 張明齋

圖們華興和當經理 繆樹東

圖們商務會長 十保保董 王德元

圖們振興東經理 田沛霖

朝日町市場內精肉商 三盛德 主人趙崇山 電話七三番

旅順 市會議員俱樂部

效神速

李施德霖牙膏中。含有特別清潔之成分。掃除牙垢、迅速異常。

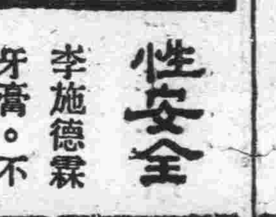

性安全

李施德霖牙膏。不含有損精細齒質之粗礫。

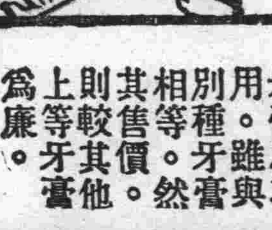

價低廉

李施德霖牙膏之功用。與別種牙膏相等。雖然其售價則較其他上等牙膏爲廉。

李施德霖牙膏廠家推許百福牙刷

李施德霖牙膏

最新靈藥

斷治鴉片嗎啡中毒症

前日本京都帝國大學敎授 醫學博士 理學博士 松下禎二氏創製

大阪醫學專門學校敎授 醫學博士 井上藤治

大阪慈惠病院長 醫學博士 橋口円氏

醫學博士 今井泰藏氏 實驗推獎

濃嗎擯

涅嗎速尅嗎精

製造元 藤定洋行醫藥研究所 大阪市北區堂島ビルヂング四一五

總批發處 小寺洋行 電話北五八九〇番 五八九九番 振替口座大阪三二六二五番

並有間宮式以及手提金庫俱全

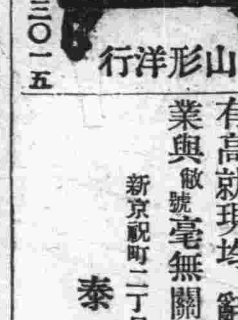

山形洋行 大連浪速町 電三〇一五

啓者敝號雜貨部林岳亭與張立成二君今有高就現均辭出嗣後該二人無論作何事業與敝號毫無關係恐未週知特此聲明

新京祝町二丁目十六番地電話三二八五

泰和春雜貨部 總理劉子純謹啓

金寶香煙原爲上等煙質所成煙絲純潔氣味芬芳價廉裝美遠非他煙所及更爲引起吸者興趣起見每十空盒皮兌換獎券一張獎品極多誠爲吸者絕好機會

新京 吉林 敎化 變城 三岔河 新站

大同商業煙公司

獅子牙粉

大滿洲帝國萬々歲

五色國旗之飄揚爲
慶祝今日之良辰常
備獅子牌牙粉則爲
保障各家庭之健康

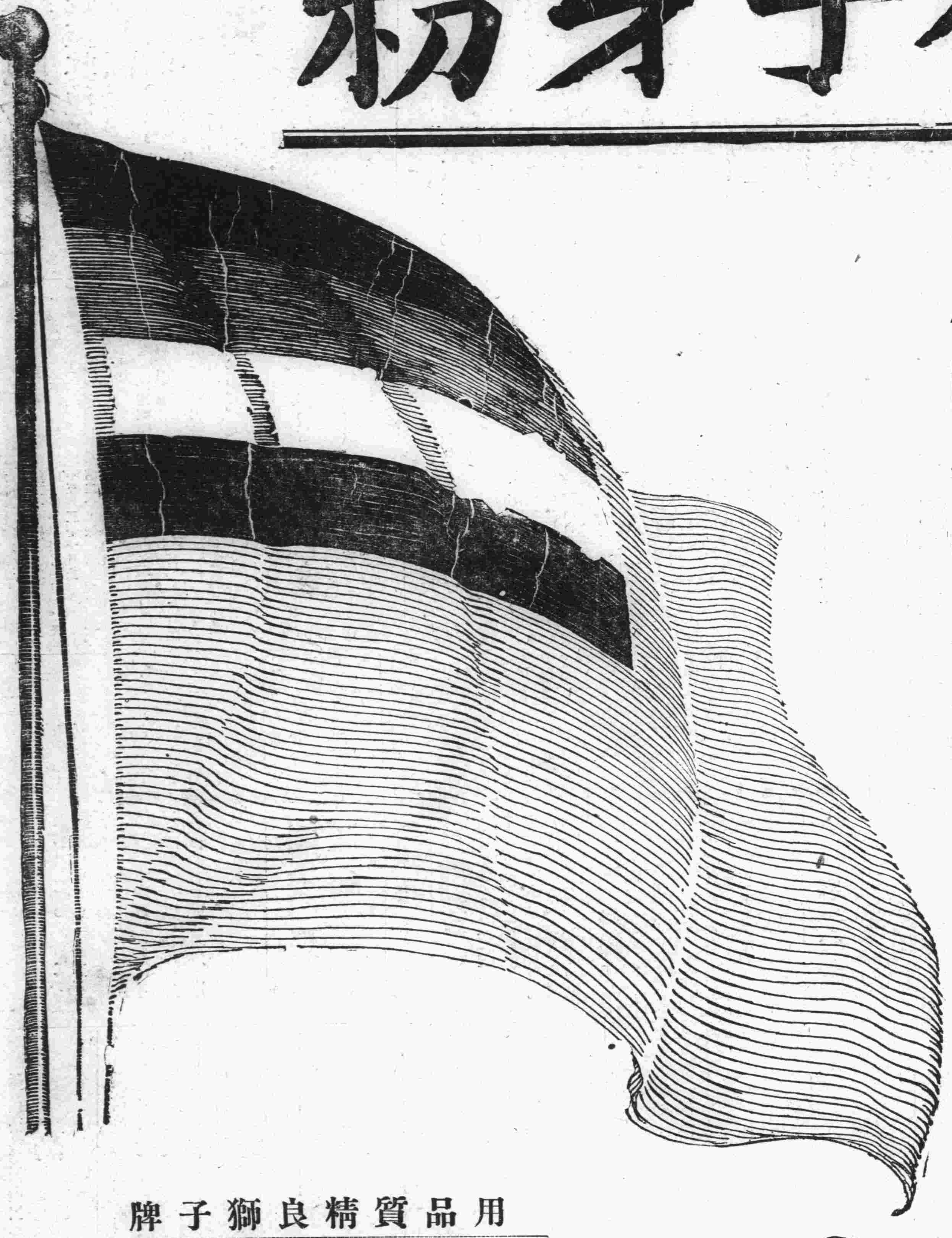

用品質精良獅子牌
牙粉每日刷齒齒必
堅固得期健康每日
可爽快於活動也

獅子牙粉本舖
株式會社 小林商店
東京・大阪・名古屋

88-57